

華研國際音樂股份有限公司
HIM International Music Inc.
公開發行說明書

(首次辦理股票公開發行申報用)

- 一、公司名稱：華研國際音樂股份有限公司
- 二、本公開說明書編印目的：首次辦理股票公開發行申報用。
 - (一)已發行股份種類：記名式普通股，每股面額新台幣壹拾元整。
 - (二)已發行股份股數：25,000,000 股。
 - (三)已發行股份金額：新台幣 250,000,000 元整。
 - (四)發行條件：全額發行。
 - (五)公開承銷比例：不適用。
 - (六)承銷及配售方式：不適用。
- 三、本次資金運用計劃之用途及預計可能產生效益之概要：不適用。
- 四、本次發行之相關費用：
 - (一)承銷費用：無。
 - (二)其他費用：約新台幣 750 仟元。
- 五、有價證券之生效，不得藉以作為證實申報事項或保證證券價值之宣傳。
- 六、本公開說明書之內容如有虛偽或隱匿之情事者，應由發行人及其負責人與其他曾在公開說明書上簽名或蓋章者依法負責。
- 七、投資人應詳閱本公開說明書之內容，並應注意本公司之風險事項：請參閱本公開說明書第 2 頁~第 4 頁。
- 八、查詢本公開說明書之網址：<http://newmops.tse.com.tw>。
- 九、本公司股票未在證券交易所上市或未在證券商營業處所買賣。

華研國際音樂股份有限公司 編製

中華民國 101 年 9 月 10 日 刊印



一、本次發行前實收資本之來源：

單位：新台幣元

實收資本來源	金額	佔實收資本額比例
設立登記資本	200,000,000	80.0%
股份轉換增資	25,000,000	10.0%
現金增資	25,000,000	10.0%
合計	250,000,000	100.0%

二、公開說明書之分送計劃：

(一) 陳列處所：依規定函送有關單位外，另置放於本公司以供查閱。

(二) 分送方式：依主管機關相關法令規定辦理。

(三) 索取方式：至上列處所或透過網際網路至公開資訊觀測站 (<http://newmops.tse.com.tw>) 查詢及下載。

三、證券承銷商之名稱、地址、網址及電話：無。

四、公司債保證機構之名稱、地址、網址及電話：不適用。

五、公司債受託機構之名稱、地址、網址及電話：不適用。

六、股票或公司債簽證機構之名稱、地址、網址及電話：

名稱：華南商業銀行股份有限公司信託部 網址：[hppt://www.hncb.com.tw](http://www.hncb.com.tw)

地址：台北市開封街一段 33 號 電話：(02)2371-8333

七、辦理股票過戶機構之名稱、地址、網址及電話：

名稱：兆豐證券股份有限公司股務代理部 網址：<http://www.megasec.com.tw>

地址：台北市忠孝東路二段 95 號 1 樓 電話：(02)3393-0898

八、信用評等機構之名稱、地址、網址及電話：無

九、公司債簽證會計師及律師姓名、事務所名稱、地址、網址及電話：不適用。

十、最近年度財務報告簽證會計師姓名、事務所名稱、地址、網址及電話：

會計師姓名：曾惠瑾、周筱姿 網址：<http://www.pwc.com/tw>

事務所名稱：資誠聯合會計師事務所 電話：(02)2729-6666

地址：台北市基隆路一段 333 號 27 樓

十一、複核律師姓名、事務所名稱、地址、網址及電話：不適用。

十二、發言人、代理發言人姓名、職稱、聯絡電話及電子郵件信箱：

發言人姓名：李首賢 代理發言人：蘇雅惠

職稱：副總經理 職稱：財務長

電話：(02) 2512-1919 電話：(02) 2512-1919

電子郵件信箱：spokesman@him.com.tw 電子郵件信箱：spokesman@him.com.tw

十三、公司網址：<http://www.him.com.tw>

華研國際音樂股份有限公司公開說明書摘要



實收資本額：250,000,000 元	公司地址：台北市建國北路二段 135 號 15 樓	電話：(02)2512-1919			
設立日期：88 年 5 月	網址：http://www.him.com.tw				
上市日期：不適用	上櫃日期：不適用	公開發行日期：不適用			
管理股票日期：不適用					
負責人：董事長：呂燕清 總經理：何燕玲	發言人：李首賢 代理發言人：蘇雅惠	職稱：副總經理 職稱：財務長			
股票過戶機構： 兆豐證券股份有限公司股務代理部	電話：(02)3393-0898 網址：http://www.megasec.com.tw 地址：台北市忠孝東路二段 95 號 1 樓				
股票承銷機構：不適用					
最近年度簽證會計師：資誠聯合會計師事務所 曾惠瑾、周筱姿	電話(02) 2729-6666 網址：http:// www.pwc.com/tw 地址：台北市基隆路一段 333 號 27 樓				
複核律師：不適用					
信用評等機構：不適用	電話：-	網址：- 地址：-			
最近一次經信用評等日期：不適用	評等標的：不適用 評等結果：不適用				
董事選任日期：101 年 6 月 28 日，任期：3 年	監察人選任日期：101 年 6 月 28 日，任期：3 年				
全體董事持股比例：34.50% (101 年 8 月 31 日) 全體監察人持股比率：8.61% (101 年 8 月 31 日)					
董事、監察人及持股超過 10% 股東及其持股比例：(101 年 8 月 31 日)					
職稱	姓名	持股比例	職稱	姓名	持股比例
董事長	呂燕清	16.07%	監察人	吳姍慈	7.68%
董事	呂世玉	18.03%	監察人	吳綿胤	0.83%
董事	鄭期成	-%	監察人	陸耀中	0.10%
董事	何燕玲	0.24%			
董事	李首賢	0.16%			
工廠地址：不適用	電話：不適用				
主要產品：流行音樂之錄製及發行、著作權授權、藝人演藝經紀	市場結構：內銷：58.5% 外銷：41.5%			參閱本文之頁次 第 36 頁	
風險事項	請參考公開說明書公司概況之風險事項			參閱本文之頁次 第 2 頁	
去(100)年度	營業收入：345,663 仟元 稅後純益：43,978 仟元			每股盈餘：2.17 元(稅後) 第 52 頁	
本次募集發行有價證券種類及金額	不適用				
發行條件					
募集資金用途及預計產生效益概述					
本次公開說明書刊印日期：101 年 9 月 10 日	刊印目的：首次辦理股票公開發行用				
其他重要事項之扼要說明及參閱本文之頁次：詳目錄					

華研國際音樂股份有限公司
公開說明書目錄

頁次

壹、公司概況	1
一、公司簡介.....	1
(一)設立日期.....	1
(二)總公司、分公司及工廠之地址及電話.....	1
(三)公司沿革.....	1
二、風險事項.....	2
(一)風險因素.....	2
(二)訴訟或非訟事件.....	4
(三)公司董事、監察人、經理人及持股比例超過百分之十之大股東最近二年度 及截至公開說明書刊印日止，如有發生財務週轉困難或喪失債信情事，應 列明其對公司財務狀況之影響.....	5
(四)其他重要事項.....	5
三、公司組織.....	5
(一)組織系統.....	5
(二)關係企業圖.....	7
(三)總經理、副總經理、協理及各部門及分支機構主管資料.....	8
(四)董事及監察人資料.....	10
(五)發起人.....	14
(六)董事、監察人、總經理及副總經理之酬金.....	15
四、資本及股份.....	19
(一)股份種類.....	19
(二)股本形成經過.....	20
(三)最近股權分散情形.....	20
(四)最近二年度每股市價、淨值、盈餘、股利及相關資料.....	25
(五)公司股利政策及執行狀況.....	25
(六)本年度擬議之無償配股對公司營業績效及每股盈餘之影響.....	26
(七)員工分紅及董事、監察人酬勞.....	26
(八)公司買回本公司股份情形.....	26
五、公司債（含海外公司債）辦理情形.....	26
六、特別股辦理情形.....	26
七、參與發行海外存託憑證之辦理情形.....	26
八、員工認股權憑證辦理情形.....	26
九、併購辦理情形.....	27
十、受讓他公司股份發行新股辦理情形.....	27
貳、營運概況	28
一、公司之經營.....	28
(一)業務內容.....	28
(二)市場及產銷概況.....	36

(三)最近二年度從業員工人數.....	45
(四)環保支出資訊.....	45
(五)勞資關係.....	45
二、固定資產及其他不動產.....	46
(一)自有資產.....	46
(二)租賃資產.....	46
(三)各生產工廠現況及最近二年度設備產能利用率.....	46
三、轉投資事業.....	47
(一)轉投資事業概況.....	47
(二)綜合持股比例.....	47
(三)最近二年度及截至公開說明書刊印日止，子公司持有或處分本公司股票情形及其設定質權之情形，並列明資金來源及其對公司經營結果及財務狀況之影響.....	47
(四)最近二年度及截至公開說明書刊印日止，發生公司法第一百八十五條情事或有以部分營業、研發成果移轉子公司者，應揭露事項.....	47
四、重要契約.....	48
參、發行計畫及執行情形.....	49
一、前次現金增資、併購或受讓他公司股份發行新股或發行公司債資金運用計畫分析應記載事項.....	49
二、本次現金增資、發行公司債或發行員工認股權憑證應記載事項.....	50
三、本次受讓他公司股份發行新股應記載事項.....	50
四、本次併購發行新股應記載事項.....	50
肆、財務概況.....	51
一、最近五年度簡明財務資料.....	51
(一)簡明資產負債表及損益表.....	51
(二)影響上述財務報表作一致性比較之重要事項如會計變動、公司合併或營業部門停工等及其發生對當年度財務報表之影響.....	52
(三)最近五年度簽證會計師姓名及查核意見.....	53
(四)財務分析.....	54
(五)會計科目重大變動說明.....	56
二、財務報表應記載事項.....	57
(一)最近兩年度財務報表及會計師查核報告.....	57
(二)最近一年度及最近期經會計師查核簽證或核閱之母子公司合併財務報表.....	57
(三)發行人申請募集發行有價證券後，截至公開說明書刊印日前，如有最近期經會計師查核簽證之財務報表.....	57
三、財務概況其他重要事項.....	57
(一)公司及其關係企業最近兩年度及截至公開說明書刊印日止，發生財務週轉困難情事，應列明其對公司財務狀況之影響.....	57
(二)最近二年度及截至公開說明書刊印日止，有發生公司法第一百八十五條情事者，應揭露事項.....	57

(三)期後事項.....	57
(四)其他.....	57
四、財務狀況及經營結果之檢討分析.....	58
(一)財務狀況.....	58
(二)經營結果.....	59
(三)現金流量.....	60
(四)最近年度重大資本支出對財務業務之影響.....	60
(五)最近年度轉投資政策、其獲利或虧損之主要原因、改善計畫及未來一年 投資計畫.....	61
(六)其他重要事項.....	61
伍、特別記載事項.....	62
一、內部控制制度執行狀況.....	62
二、委託經行政院金融監督管理委員會核准或認可之信用評等機構進行評等者， 應揭露該信用評等機構所出具之評等報告.....	62
三、證券承銷商評估總結意見.....	62
四、律師法律意見書.....	62
五、由發行人填寫並經會計師複核之案件檢查表彙總意見.....	62
六、前次募集與發行有價證券於申報生效(申請核准)時經行政院金融監督管理委 員會通知應自行改進事項之改進情形.....	62
七、本次募集與發行有價證券於申報生效(申請核准)時經行政院金融監督管理委 員會通知應補充揭露之事項.....	62
八、公司初次上市、上櫃或前次及最近三年度申請募集與發行有價證券時，於公 開說明書中揭露之聲明書或承諾事項及其目前執行情形.....	62
九、最近年度及截至公開說明書刊印日止董事或監察人對董事會通過重要決議有 不同意見且有紀錄或書面聲明書者，其主要內容.....	62
十、最近年度及截至公開說明書刊印日止公司及其內部人員依法被處罰、公司對 其內部人員違反內部控制制度規定之處罰、主要缺失與改善情形.....	63
十一、其他必要補充說明事項.....	63
十二、上市上櫃公司應就公司治理運作情形應記載下列事項.....	63
陸、重要決議.....	63
一、與本次發行有關之決議文.....	63

壹、公司概況

一、公司簡介：

(一)設立日期：中華民國 88 年 5 月 1 日

(二)總公司、分公司及工廠之地址及電話：

總 公 司

地 址：台北市中山區建國北路二段 135 號 15 樓

電 話：(02)2512-1919

(三)公司沿革：

時 間	重 要 紀 事
88 年 5 月	公司核准設立，原名為華葳音樂國際股份有限公司，設立時實收資本額為新台幣貳億元。
89 年 1 月	公司更名為宇宙國際音樂股份有限公司。
90 年 4 月	公司更名為數碼音樂國際股份有限公司。
90 年 9 月	公司更名為華研國際音樂股份有限公司。
93 年 4 月	公司藝人 S.H.E 榮獲第 14 屆金曲獎最佳重唱組合獎。
95 年 3 月	公司藝人動力火車榮獲第 16 屆金曲獎最佳重唱組合獎。
96 年 10 月	主要股東轉讓部份股份給英屬蓋曼群島商 iPeer Multimedia International Ltd.，並補選其為董事。
98 年 6 月	《神秘嘉賓》專輯中之「眼色」歌曲榮獲第 20 屆金曲獎最佳單曲製作人獎。
99 年 4 月	榮獲新聞局 99 年度旗艦型唱片企劃製作及宣傳補助獲選名單。
99 年 6 月	《感官/世界》專輯榮獲第 21 屆金曲獎最佳專輯包裝獎。
100 年 4 月	榮獲新聞局 100 年度旗艦型流行音樂製作與整合行銷補助獲選名單。
100 年 6 月	《To Hebe》專輯中之「寂寞寂寞就好」歌曲榮獲第 22 屆金曲獎最佳音樂錄影帶獎；「LOVE！」歌曲榮獲第 22 屆金曲獎最佳單曲製作人獎。
100 年 11 月	進行組織架構調整，將原由公司股東投資之 HIM International Music PTE LTD(新加坡華研)及 HIM International SDN BHD(馬來西亞華研)調整為子公司。
100 年 11 月	進行組織架構調整，以股份轉換併購華研音樂經紀股份有限公司為子公司，發行新股二百五十萬股，計新台幣貳仟伍佰萬元，合併後實收資本額新台幣貳億貳仟伍佰萬元。
101 年 4 月	榮獲新聞局 101 年度旗艦型流行音樂製作與整合行銷產業促進計畫獲選名單。
101 年 5 月	現金增資新台幣貳仟伍佰萬元，增資後實收資本額新台幣貳億伍仟萬元。
101 年 5-6 月	配合政府發展文化創意產業，引進金控公司旗下創投股東、政府股東，推動文化創意產業大型化及進入資本市場。

二、風險事項：

(一)風險因素：

1.利率、匯率變動、通貨膨脹情形對公司損益之影響及未來因應措施：

(1)利率變動對公司營收及獲利之影響：

本公司未有具利率變動之公平價值風險之金融資產及負債，因此利率變動對公司營收及獲利影響不大。

(2)匯率變動對公司營收及獲利之影響：

本公司 100 年度及 101 年上半年度營收中外銷分別佔 41.5%及 51.07%，主要係以美元、港幣及人民幣計價，因此匯率變動對營收及獲利有一定程度之影響。100 年度及 101 年上半年度之兌換利益佔營業收入淨額分別為 1.46%及 0.99%，佔稅後淨利分別為 11.55%及 8.20%。

具體因應措施：

A.透過與往來銀行密切聯繫，隨時參考專家意見與諮商，收集各類金融資訊，取得銀行對匯率走勢看法及相關資料，財務人員監控匯率走勢，以充分即時掌握匯率動態。

B.公司預估或於收到外匯之款項後，由財務人員考量公司之資金需求情形，預估未來外匯市場變動方向，目前已開設外幣存款帳戶來進行外幣部位管理，並考量決定是否透過具避險性質之預售遠期外匯進行避險或於適當時機再透過外幣存款帳戶將存款轉存至台幣存款帳戶，以達避險效果。

(3)通貨膨脹風險對公司營收及獲利之影響：

本公司隨時注意通貨膨脹情形，以適當調整各項收入之報價及控制採購成本。截至目前為止，通貨膨脹並未對本公司營運造成影響。

2.從事高風險、高槓桿投資、資金貸與他人、背書保證及衍生性商品交易之政策、獲利或虧損之主要原因及未來因應措施：

本公司截至目前為止並無從事高風險及高槓桿投資，且無進行衍生性商品交易等情事。如因營業需要本公司需將資金貸與他人或背書保證及進行衍生性商品交易，將依股東會已通過之「資金貸與他人作業程序及管理辦法」、「背書保證作業程序及管理辦法」及「取得或處分資產管理辦法」所訂定之政策及因應措施辦理。

3.未來研發計畫及預計投入之研發費用：

本公司主要營業範圍為流行音樂之錄製及發行、著作權授權與藝人演藝經

紀，投入之成本主要為歌曲與MV之製作、企劃及宣傳支出與演唱會相關企劃及軟硬體成本，本公司將持續灌錄優質歌曲及開發藝人潛能及發掘新藝人，並依各年度唱片發片及營運計畫投入相關之製作、企劃及宣傳支出，以符合營運需要及維持本公司之競爭優勢。

4. 國內外重要政策及法律變動對公司財務業務之影響及因應措施：

本公司從事歌曲之錄製與發行，擁有歌曲之錄音著作權及其視聽著作權，部分收入來源受國內外盜版猖獗、未經授權使用著作權及各國對著作權之保護措施等因素的影響，使得營收有所變動。因此本公司對於國內外重要政策發展趨勢及法律變動等情形，除即時蒐集相關資訊呈請經營管理階層決策參考外，並邀集律師、會計師等相關專業單位諮詢或委其評估、建議並規劃因應措施，另參與財團法人台灣唱片出版事業基金會之運作，與同業商討對策，以降低對公司財務業務之影響。

5. 科技改變及產業變化對公司財務業務之影響及因應措施：

音樂唱片歌曲在數位化前，僅以實體專輯型式發行，遭盜版業者盜錄再以低價銷售，影響正版業者之收入。隨著科技進步，進入數位網路時代，因網路快速傳輸的便利功能，錄音著作及視聽著作遭受未經授權散布與使用狀況更形嚴重，影響收入甚巨。本公司持續與網路平台經營業者談判，要求下架未經授權使用之錄音著作及視聽著作，或建立使用者付費機制談判取得授權，以保護著作權創作者應有之權利。除自行談判外，亦透過唱片業相關協會及同業合作對侵權者提出訴訟與要求付費取得著作權授權。

6. 企業形象改變對企業危機管理之影響及因應措施：

本公司自成立以來，一向秉持誠信和專業之經營原則，積極強化內部管理，提昇管理品質與效率，重視企業形象和風險控管，遵守相關法令之規定，且本公司亦鼓勵員工及藝人積極參與公益活動，目前並未發生足以影響企業形象之情事，未來本公司在追求股東權益最大化之同時，亦將善盡企業之社會責任。

7. 進行併購之預期效益、可能風險及因應措施：

本公司最近年度及截至公開說明書刊印日止，尚無併購之計畫。惟將來若有併購計畫時，將依本公司取得或處分資產管理辦法，秉持審慎評估之態度，考量合併是否能為公司帶來具體綜效，以確實保障公司利益及股東權益。

8. 擴充廠房之預期效益、可能風險及因應措施：

本公司最近年度及截至公開說明書刊印日止無設立或投資任何廠房，亦無相關計畫，故不適用。

9.進貨或銷貨集中所面臨之風險及因應措施：

本公司成本結構主係分為實體產品成本及非實體產品成本兩大類型，包含實體專輯所需之原物料成本，及專輯製作與企劃成本、著作權之版權版稅成本、各項演藝經紀成本等非實體產品成本。本公司主要進貨項目為光碟片、印刷物及包材等實體存貨，實體產品的組成並不複雜，內容由本公司掌握，本公司之實體產品需要於發行出版前適度保密，避免資料外流，防止盜版，故供應商大多為在該行業具有良好品質信譽且均與本公司往來多年之公司，具有穩定之合作關係，因本公司掌握產品內容及著作權，故無進貨集中衍生之風險。本公司客戶群分散，100年度前十大銷貨客戶佔本公司營業收入淨額約56.22%，其中最大之營收對象為代為安排演出活動之子公司佔29.65%，其餘為眾多各型態之通路、代理商及運營商等客戶及被授權人，本公司並無營收集於少數客戶之風險。

10.董事、監察人或持股超過百分之十之大股東，股權之大量移轉或更換對公司之影響、風險及因應措施：無。

11.經營權之改變對公司之影響、風險及因應措施：

本公司最近年度及截至公開說明書刊印日止，並無經營權改變之情形，故不適用。

12.其他重要風險及因應措施：無。

(二)訴訟或非訟事件：

1.公司最近二年度及截至公開說明書刊印日止已判決確定或目前尚在繫屬中之訴訟、非訟或行政爭訟事件，其結果可能對股東權益或證券價格有重大影響者，應揭露其系爭事實、標的金額、訴訟開始日期、主要涉訟當事人及目前處理情形：無。

2.公司董事、監察人、總經理、實質負責人、持股比例超過百分之十之大股東及從屬公司，最近二年度及截至公開說明書刊印日止已判決確定或目前尚在繫屬中之訴訟、非訟或行政爭訟事件，其結果可能對公司股東權益或證券價格有重大影響者，應揭露其系爭事實、標的金額、訴訟開始日期、主要涉訟當事人及目前處理情形：無。

3.公司董事、監察人、經理人及持股比例超過百分之十之大股東，最近二年度及截至公開說明書刊印日止發生證券交易法第一百五十七條規定情事及公司目前辦理情形：無。

(三)公司董事、監察人、經理人及持股比例超過百分之十之大股東最近二年度及截至公開說明書刊印日止，如有發生財務週轉困難或喪失債信情事，應列明其對公司財務狀況之影響：無。

(四)其他重要事項：無。

三、公司組織：

(一)組織系統：

1.組織結構：

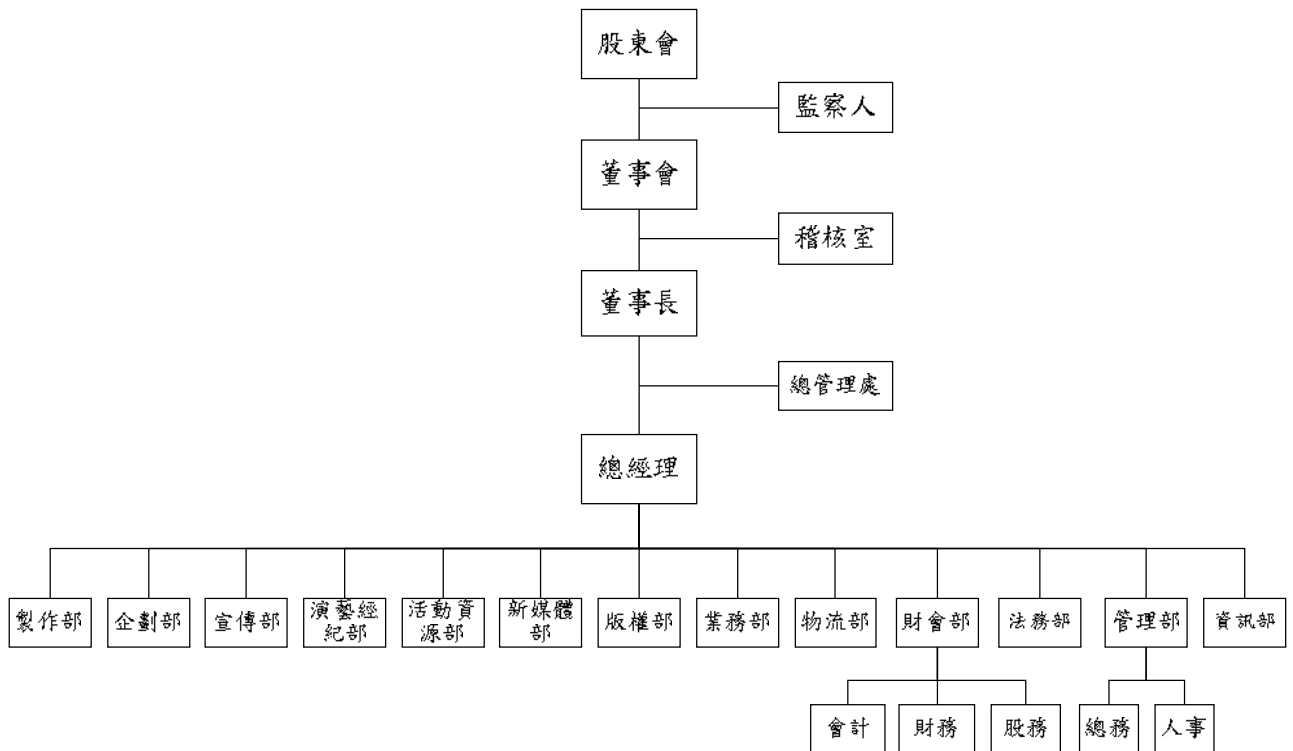

2.各主要部門所營業務：

部 門	主 要 業 務 及 職 掌
稽核室	各項營業活動、作業流程年度稽核計畫擬定，執行各項稽核計畫；內部控制制度執行與改善建議，提供管理階層相關分析與報告。
總管理處	為董事長之幕僚單位，協助董事長導入或執行各項重大專案計畫。
製作部	依發片計畫，執行歌曲收錄工作、完成公司錄音著作；取得詞曲著作授權；錄音母帶管理。
企劃部	規劃藝人發片風格與專輯訴求定位，協助視聽著作拍攝；演唱會節目規劃；藝人造型視覺策略擬定。
宣傳部	完成專輯發行宣傳；開拓藝人知名度。
演藝經紀部	規劃及接洽藝人演藝經紀活動，妥善安排藝人演藝工作。
活動資源部	接洽藝人商業演出活動、舉辦藝人演唱會。
新媒體部	整體著作權之授權及管理，新媒體、新產品的開發。
版權部	著作權單曲之授權及管理。
業務部	實體音樂專輯之銷售、通路接單管理。
物流部	實體音樂專輯之存貨管理，請購、採購、驗收作業，單位採購成本控管。
財會部	財務會計入帳；財務報表製作；稅務申報；票據、信用、資金運用規劃及成本分析控制；投資及融資作業及管理；股務及股東權益作業；薪資計算與發放；預算整合及分析與管理；用印申請文件覆核；參與內部控制制度設計，負責各部門執行督導。
管理部	人力資源規劃、人事管理、薪工福利之規劃與執行、人才培育制度之建立與執行；視聽母帶、固定資產管理；總務庶務之維護；協助藝人行程安排及交通訂購與預算作業；執行保險計畫。
資訊部	網路系統架構及維護；軟體系統導入運作管理；硬體設備維護。
法務部	各類合約、文件之草擬、審核、風險控管與檔案管理；訴訟與非訴訟案件處理。

(二)關係企業圖：

民國101年8月31日



註：無子公司持有本公司股份之情事。

(三)總經理、副總經理、協理及各部門及分支機構主管：

101年8月31日

職稱	姓名	就任日期	持有股份		配偶、未成年子女持有股份		利用他人名義持有股份		主要經(學)歷	目前兼任其他公司之職務	具配偶或二親等以內關係之經理人			經理人取得員工認股權憑證情形(股)
			股數	持股比率	股數	持股比率	股數	持股比率			職稱	姓名	關係	
總經理	何燕玲	92/08/01	60,000	0.24%	-	-	-	-	政治大學國際經營管理碩士 寶麗金唱片國外部總監 BMG 國際唱片 大中華區資深行銷總監	1.華研音樂經紀股份有限公司總經理 2.財團法人華研文化基金會董事	-	-	-	
財務長	蘇雅惠	96/05/01	30,000	0.12%	-	-	-	-	崇佑企專會統科 永安聯合會計師事務所 審計領組 華納國際音樂 財務副理	華研音樂經紀股份有限公司財務長	-	-	-	
演藝經紀統籌	應慧玲	88/10/01	12,000	0.05%	-	-	-	-	育達商職綜商科 華研國際音樂 宣傳經理	-	-	-	-	
演藝經紀統籌	李麗霞	92/09/29	17,000	0.07%	-	-	-	-	清傳高商綜商科 華研國際音樂 演藝經紀經理	-	-	-	-	
企宣總監	吳怡青	96/08/01	10,000	0.04%	-	-	-	-	輔仁大學西語系 艾迴唱片 企宣統籌	-	-	-	-	
企劃統籌	施人誠	90/07/16	25,000	0.10%	-	-	-	-	台北大學經濟系肄業 EMI 唱片 A&R 經理	-	-	-	-	
活動資源統籌	洪敏華	101/04/09	0	0%	-	-	-	-	文興女高會統科 亞神唱片 北京國語部副總	-	-	-	-	
製作總監	王治平	94/03/01	10,000	0.04%	-	-	-	-	中國海專輪機科 奇蹟唱片 音樂總監	1.夏日微風有限公司董事 2.夏日微風音樂工作室負責人	-	-	-	
物流協理	呂秀娥	97/02/01	83,667	0.33%	-	-	-	-	珠海中學普通科 上華唱片 物流及採購經理	1.英達投資股份有限公司監察人 2.建業創業投資股份有限公司監察人	策略長	呂世玉	二親等	

職稱	姓名	就任日期	持有股份		配偶、未成年子女持有股份		利用他人名義持有股份		主要經(學)歷	目前兼任其他公司之職務	具配偶或二親等以內關係之經理人			經理人取得員工認股權憑證情形(股)
			股數	持股比率	股數	持股比率	股數	持股比率			職稱	姓名	關係	
策略長	呂世玉	88/5/1	4,508,333	18.03%	-	-	-	-	新埔工專工業工程科 上華唱片副董事長	1.華研音樂經紀股份有限公司 董事(華研國際音樂法人代表) 2.HIM INTERNATIONAL MUSIC PTE LTD 董事 3.HIM INTERNATIONAL SDN BHD 董事 4.建業創業投資股份有限公司 董事 5.歐蘭達文創館股份有限公司 董事 6.喜蜜國際企業股份有限公司 董事長 7.財團法人華研文化基金會董 事 8.德積科技股份有限公司監察 人	物流 協理	呂秀娥	二親等	
副總經理	李首賢	99/11/01	40,000	0.16%	-	-	-	-	台灣大學會計學研究所碩士 安侯建業會計師事務所 審計主任 致伸科技 會計副理 華研國際電通 財務長	財團法人華研文化基金會董 事	-	-	-	
稽核室主任	宋嘉偉	100/10/17	3,000	0.01%	-	-	-	-	東吳大學會計學系 勤業眾信聯合會計師事務所副理	-	-	-	-	

(四)董事及監察人：

1.姓名、經(學)歷、持有股份及性質：

101年8月31日

職稱	姓名	初選日	次任期	選日	任期	選任時持有股份		現在持有股份		配偶、未成年子女現在持有股份		利用他人名義持有股份		主要經(學)歷	目前兼任本公司及其他公司之職務	具配偶或二親等以內關係之其他主管、董事或監察人		
						股數	持股比例	股數	持股比例	股數	持股比例	股數	持股比例			職稱	姓名	關係
董事長	呂燕清	88/4/16		101/6/28	3年	4,316,667	17.27%	4,016,667	16.07%	2,029,519	8.12%	-	-	光華商職 財團法人台灣唱片出版事業基金會監事 財團法人台灣唱片出版事業基金會董事 社團法人台灣錄音著作權人協會理事 社團法人台灣錄音著作權人協會常務監事 上華唱片董事長 德積科技董事長	1.本公司董事長 2.華研音樂經紀股份有限公司董事長(華研國際音樂法人代表) 3.HIM INTERNATIONAL MUSIC PTE LTD 董事 4.HIM INTERNATIONAL SDN BHD 董事 5.建業創業投資股份有限公司董事長 6.英達投資股份有限公司董事長 7.上普管理顧問股份有限公司董事長 8.華樣管理顧問股份有限公司董事 9.歐蘭達文創館股份有限公司董事長 10.喜蜜國際企業股份有限公司董事 11.財團法人華研文化基金會董事長 12.德積科技股份有限公司董事 13.社團法人台灣錄音著作權人協會常務董事	董事 監察人 監察人 物流協理	呂世玉 吳女而慈 吳綿胤 呂秀娥	二親等 配偶 二親等 二親等

職稱	姓名	初選日	次任期	選日	任期	選任時持有股份		現在持有股份		配偶、未成年子女現在持有股份		利用他人名義持有股份		主要經(學)歷	目前兼任本公司及其他公司之職務	具配偶或二親等以內關係之其他主管、董事或監察人		
						股數	持股比例	股數	持股比例	股數	持股比例	股數	持股比例			職稱	姓名	關係
董事	呂世玉	95/4/3		101/6/28	3年	4,708,333	18.83%	4,508,333	18.03%	-	-	-	-	新埔工專工業工程科 上華唱片副董事長	1.本公司策略長 2.華研音樂經紀股份有限公司董事(華研國際音樂法人代表) 3.HIM INTERNATIONAL MUSIC PTE LTD 董事 4.HIM INTERNATIONAL SDN BHD 董事 5.建業創業投資股份有限公司董事 6.歐蘭達文創館股份有限公司董事 7.喜蜜國際企業股份有限公司董事長 8.財團法人華研文化基金會董事 9.德積科技股份有限公司監察人	董事 監察人 物流協理	呂燕清 吳女而慈 呂秀娥	二親等 二親等 二親等

職稱	姓名	初選日	次選日	任期	選任時持有股份		現在持有股份		配偶、未成年子女現在持有股份		利用他人名義持有股份		主要經(學)歷	目前兼任本公司及其他公司之職務	具配偶或二親等以內關係之其他主管、董事或監察人		
					股數	持股比例	股數	持股比例	股數	持股比例	股數	持股比例			職稱	姓名	關係
董事	鄭期成	101/6/28	101/6/28	3年	-	-	-	-	-	-	-	-	中華技術學院電子工程所碩士 大智電子專案經理	1. 聯訊電子企業股份有限公司董事長兼總經理 2. iPeer Multimedia International Ltd. 董事長 3. 鉅訊投資有限公司董事長 4. C-Media Holdings Limited (BVI) 董事 (聯訊電子法人董事代表) 5. Kuro(H.K.) Multimedia International Limited 董事 (iPeer 法人董事代表) 6. HIM International Music PTE Ltd. 董事 7. HIM International SDN. BHD. 董事 8. 智微科技股份有限公司獨立董事 9. 財團法人華聚產業共同標準推動基金會董事 10. Richhold Investment Ltd. 董事 11. Good Music Multimedia International Ltd. 董事 12. 好音樂國際多媒體有限公司董事	-	-	-
董事	何燕玲	101/6/28	101/6/28	3年	60,000	0.24%	60,000	0.24%	-	-	-	-	政治大學國際經營管理碩士 寶麗金唱片國外部總監 BMG 國際唱片大中華區資深行銷總監	1. 本公司總經理 2. 華研音樂經紀股份有限公司總經理 3. 財團法人華研文化基金會董事	-	-	-

職稱	姓名	初選日	次任期	選日	任期	選任時持有股份		現在持有股份		配偶、未成年子女現在持有股份		利用他人名義持有股份		主要經(學)歷	目前兼任本公司及其他公司之職務	具配偶或二親等以內關係之其他主管、董事或監察人		
						股數	持股比例	股數	持股比例	股數	持股比例	股數	持股比例			職稱	姓名	關係
董事	李首賢	101/6/28		101/6/28	3年	40,000	0.16%	40,000	0.16%	-	-	-	-	台灣大學會計學研究所碩士 安侯建業會計師事務所審計主任 致伸科技會計副理 華研國際電通財務長	1.本公司副總經理 2.財團法人華研文化基金會董事	-	-	-
監察人	吳女而慈	101/6/28		101/6/28	3年	1,920,000	7.68%	1,920,000	7.68%	4,126,186	16.50%	-	-	嘉義大學管理學院碩士在職專班肄業 上普管理顧問總經理 財團法人華研文化基金會執行長	1.華研音樂經紀股份有限公司董事(華研國際音樂法人代表) 2.上普管理顧問股份有限公司董事 3.英達投資股份有限公司董事 4.華樣管理顧問股份有限公司監察人 5.喜蜜國際企業股份有限公司董事	董事 董事 監察人 物流協理	呂燕清 呂世玉 吳綿胤 呂秀娥	配偶 二親等 二親等 二親等
監察人	吳綿胤	101/6/28		101/6/28	3年	308,333	1.23%	208,333	0.83%	41,667	0.17%	-	-	淡江大學機械工程科 禾興模具總經理 泰金寶電子副處長	1.華研音樂經紀股份有限公司監察人(華研國際音樂法人代表) 2.上普管理顧問股份有限公司監察人 3.喜蜜國際企業股份有限公司監察人	董事 監察人	呂燕清 吳女而慈	二親等 二親等
監察人	陸耀中	101/6/28		101/6/28	3年	25,000	0.10%	25,000	0.10%	-	-	-	-	美國南加大電機工程碩士 大智電子副總經理 成通科技副總經理	1.聯訊電子企業股份有限公司董事兼任特助 2.iPeer Multimedia International Ltd.投資長	-	-	-

2.董事及監察人資料：

姓名	是否具有五年以上工作經驗 及下列專業資格			符合獨立性情形(註)										兼任 其他 公發 公獨 董家 董事 數	
	條件	商務、法務、 財務、會計或 公司業務所須 相關科系之公 私立大專院校 講師以上	法官、檢察官、律 師、會計師或其他與 公司業務所需之國 家考試及格領有證 書之專門職業及技 術人員	商務、法務、 財務、會計或 公司業務所須 之工作經驗	1	2	3	4	5	6	7	8	9		10
呂燕清				√	√					√	√		√	√	
呂世玉				√						√	√		√	√	
鄭期成				√	√		√	√		√	√	√	√	√	1
何燕玲	√			√		√	√	√	√	√	√	√	√	√	
李首賢			√	√		√	√	√	√	√	√	√	√	√	
吳而慈				√	√					√	√		√	√	
吳綿胤				√	√					√	√		√	√	
陸耀中				√	√	√	√	√		√	√	√	√	√	

註：各董事、監察人於選任前二年及任職期間符合下述各條件者，請於各條件代號下方空格中打“√”。

- (1) 非為公司或其關係企業之受僱人。
- (2) 非公司或其關係企業之董事、監察人(但如為公司或其母公司、公司直接及間接持有表決權之股份超過百分之五十之子公司之獨立董事者，不在此限)。
- (3) 非本人及其配偶、未成年子女或以他人名義持有公司已發行股份總額百分之一以上或持股前十名之自然人股東。
- (4) 非前三款所列人員之配偶、二親等以內親屬或五親等以內直系血親親屬。
- (5) 非直接持有公司已發行股份總額百分之五以上法人股東之董事、監察人或受僱人，或持股前五名法人股東之董事、監察人或受僱人。
- (6) 非與公司有財務或業務往來之特定公司或機構之董事(理事)、監察人(監事)、經理人或持股百分之五以上股東。
- (7) 非為公司或關係企業提供商務、法務、財務、會計等服務或諮詢之專業人士、獨資、合夥、公司或機構之企業主、合夥人、董事(理事)、監察人(監事)、經理人及其配偶。
- (8) 未與其他董事間具有配偶或二親等以內之親屬關係。
- (9) 未有公司法第30條各款情事之一。
- (10) 未有公司法第27條規定以政府、法人或其代表人當選。

(五)發起人：不適用。

(六)董事、監察人、總經理及副總經理之酬金：

1. 民國 100 年支付董事之酬金

單位：仟元

職稱	姓名	董事酬金								A、B、C及D 等四項總額占 稅後純益之比 例		兼任員工領取相關酬金								A、B、C、D、E、 F及G等七項總額 占稅後純益之比 例		有無領 取來自 子公司 以外轉 投資事 業酬金				
		報酬(A)		退職退休金(B)		盈餘分配之酬勞 (C)		業務執行費用 (D)		薪資、獎金及特支 費等(E)		退職退休金(F)		盈餘分配員工紅利(G)				員工認股權憑證 得認購股數(H)								
		本公司	合併報 表內所 有公司	本公司	合併報 表內所 有公司	本公司	合併報 表內所 有公司	本公司	合併報 表內所 有公司	本公司	合併報 表內所 有公司	本公司	合併報 表內所 有公司	本公司		合併報表內所有公 司		本公司	合併報 表內所 有公司	本公司	合併報表 內所有公 司					
董事長	呂燕清																									
董事	呂世玉																									
董事	英屬蓋曼 群島商 iPeer Multimedia International Ltd.代表 人：鄭期成 (註1)	3,600	4,070	-	-	-	-	4,631	4,631	18.72%	19.79%	8,410	8,410	-	-	-	-	-	-	-	-	-	-	37.84%	38.91%	-

註1：為前任(民國100年度)法人董事，已於民國101年6月28日任期屆滿。

註2：為公司配車之原始購入成本4,631仟元。

註3：包括公司配車之原始購入成本3,210仟元。

酬金級距表

給付本公司各個董事酬金級距	董事姓名			
	前四項酬金總額(A+B+C+D)		前七項酬金總額(A+B+C+D+E+F+G)	
	本公司	合併報表內所有公司	本公司	合併報表內所有公司
低於 2,000,000 元	呂世玉、英屬蓋曼群島商 iPeer Multimedia International Ltd.	呂世玉、英屬蓋曼群島商 iPeer Multimedia International Ltd.	英屬蓋曼群島商 iPeer Multimedia International Ltd.	英屬蓋曼群島商 iPeer Multimedia International Ltd.
2,000,000 元 (含) ~ 5,000,000 元 (不含)				
5,000,000 元 (含) ~ 10,000,000 元 (不含)	呂燕清	呂燕清	呂燕清、呂世玉	呂燕清、呂世玉
10,000,000 元 (含) ~ 15,000,000 元 (不含)				
15,000,000 元 (含) ~ 30,000,000 元 (不含)				
30,000,000 元 (含) ~ 50,000,000 元 (不含)				
50,000,000 元 (含) ~ 100,000,000 元 (不含)				
100,000,000 元以上				
總計	3	3	3	3

2.民國 100 年支付監察人之酬金

單位：仟元

職稱	姓名	監察人酬金						A、B 及 C 等三項總額 占稅後純益之比例		有無領取來自子公司以 外轉投資事業酬金
		報酬(A)		盈餘分配之酬勞(B)		業務執行費用(C)		本公司	合併報表內 所有公司	
		本公司	合併報表內 所有公司	本公司	合併報表內 所有公司	本公司	合併報表內 所有公司			
監察人	呂秀娥(註)	-	-	-	-	-	-	-	-	-

註：為前任(民國 100 年度)監察人，已於民國 101 年 6 月 28 日任期屆滿解任。

酬金級距表

給付本公司各個監察人酬金級距	監察人姓名	
	前三項酬金總額(A+B+C)	
	本公司	合併報表內所有公司 <u>D</u>
低於 2,000,000 元	呂秀娥	呂秀娥
2,000,000 元 (含) ~ 5,000,000 元 (不含)		
5,000,000 元 (含) ~ 10,000,000 元 (不含)		
10,000,000 元 (含) ~ 15,000,000 元 (不含)		
15,000,000 元 (含) ~ 30,000,000 元 (不含)		
30,000,000 元 (含) ~ 50,000,000 元 (不含)		
50,000,000 元 (含) ~ 100,000,000 元 (不含)		
100,000,000 元以上		
總計	1	1

3. 民國 100 年支付總經理及副總經理之酬金

單位：仟元，仟股

職稱	姓名	薪資(A)		退職退休金(B)		獎金及特支費等等(C)		盈餘分配之員工紅利金額(D)				A、B、C及D等四項總額占稅後純益之比例(%)		取得員工認股權憑證數額		有無領取來自子公司以外轉投資事業酬金	
		本公司	合併報表內所有公司	本公司	合併報表內所有公司	本公司	合併報表內所有公司	本公司		合併報表內所有公司		本公司	合併報表內所有公司	本公司	合併報表內所有公司		
								現金紅利金額	股票紅利金額	現金紅利金額	股票紅利金額						
策略長	呂世玉																
總經理	何燕玲	6,350	6,350	-	-	11,135	11,135	-	-	-	-	39.76%	39.76%	-	-	-	
副總	李首賢					(註1)	(註1)										

註1：包括公司配車之原始購入成本4,400仟元。

酬金級距表

給付本公司各個總經理及副總經理酬金級距	總經理及副總經理姓名	
	本公司	合併報表內所有公司
低於 2,000,000 元	李首賢	李首賢
2,000,000 元 (含) ~ 5,000,000 元 (不含)		
5,000,000 元 (含) ~ 10,000,000 元 (不含)	呂世玉、何燕玲	呂世玉、何燕玲
10,000,000 元 (含) ~ 15,000,000 元 (不含)		
15,000,000 元 (含) ~ 30,000,000 元 (不含)		
30,000,000 元 (含) ~ 50,000,000 元 (不含)		
50,000,000 元 (含) ~ 100,000,000 元 (不含)		
100,000,000 元以上		
總計	3	3

4.配發員工紅利之經理人姓名及配發情形：無。

5.分別比較說明本公司及合併報表所有公司於最近兩年度支付本公司董事、監察人、總經理及副總經理酬金總額占稅後純益比例之分析並說明給付酬金之政策、標準與組合、訂定酬金之程序、與經營績效及未來風險之關聯性。

(1)本公司及合併報表所有公司於最近兩年度支付本公司董事、監察人、總經理及副總經理酬金總額占稅後純益比例

年度	99 年度		100 年度	
	本公司及合併報表支付本公司董事、監察人、總經理及副總經理酬金總額占稅後純益比例		本公司及合併報表支付本公司董事、監察人、總經理及副總經理酬金總額占稅後純益比例	
身份	本公司	合併報表內所有公司	本公司	合併報表內所有公司
董事、監察人、總經理及副總經理	64.81%	67.1%	58.48%	59.54%

(2)本公司民國 99 年及 100 年 12 月 31 日止均為累積虧損，依據章程年度獲利應先彌補虧損，故未自盈餘分派中給付董監事酬勞及員工紅利。董監事報酬係支付給參與執行決策之董監事固定報酬。總經理及副總經理酬金包含薪資及獎金，其中薪資參考同業水準，獎金係考量個人表現，由董事長依經營績效核定。

四、資本及股份：

(一)股份種類：

101 年 8 月 31 日；單位：股

股份種類	核定股本			備註
	流通在外股份(註)	未發行股份	合計	
普通股	25,000,000	5,000,000	30,000,000	首次辦理公開發行

註：未上市櫃

(二)股本形成經過：

101年8月31日；單位：仟股；仟元

年 月	發行 價格 (元)	核定股本		實收股本		備註		
		股數	金額	股數	金額	股本來源	以現金以外 之財產抵充 股款者	其他
88年5月	10	20,000	200,000	20,000	200,000	設立登記資本	-	註1
100年11月	10	30,000	300,000	22,500	225,000	股份轉換增資	-	註2
101年5月	10	30,000	300,000	25,000	250,000	現金增資	-	註3

註1:經 88 商字第 115346 號

註2:府產業商字第 10090358910 號

註3:府產業商字第 10184525810 號

(三)最近股權分散情形：

1.股東結構：

101年8月31日；單位：股

股東結構 數量	政府機構	金融機構	其他法人	個人	外國機構 及外國人	合計
人 數	1	0	6	69	1	77
持有股數	190,000	-	6,466,481	12,343,519	6,000,000	25,000,000
持股比例	0.76%	-	25.87%	49.37%	24.00%	100.00%

2.股權分散情形(每股面額十元)：

101年8月31日；單位：股

持股分級	股 東 人 數	持 有 股 數	持 股 比 例
1 至 999	0	0	0%
1,000 至 5,000	24	90,000	0.36%
5,001 至 10,000	16	145,000	0.58%
10,001 至 15,000	2	27,000	0.11%
15,001 至 20,000	4	71,000	0.28%
20,001 至 30,000	7	180,000	0.72%
30,001 至 50,000	4	176,667	0.71%
50,001 至 100,000	5	443,667	1.78%
100,001 至 200,000	3	465,519	1.86%
200,001 至 400,000	4	1,239,666	4.96%
400,001 至 600,000	0	0	0%
600,001 至 800,000	0	0	0%
800,001 至 1,000,000	1	820,833	3.28%
1,000,001 以上	7	21,340,648	85.36%
合 計	77	25,000,000	100.00%

3.主要股東名單

股權比例達百分之五以上之股東或股權比例占前十名之股東名稱、持股數額及比例：

101年8月31日

股東名稱	股份	持有股數	持股比例
英屬蓋曼群島商 iPeer Multimedia International Ltd.		6,000,000	24.00%
呂世玉		4,508,333	18.03%
呂燕清		4,016,667	16.07%
華樣管理顧問股份有限公司		2,400,000	9.60%
吳姍慈		1,920,000	7.68%
上普管理顧問股份有限公司		1,435,648	5.74%
中國信託創業投資股份有限公司		1,060,000	4.24%
驊訊電子企業股份有限公司		820,833	3.28%
中亞創業投資股份有限公司		375,000	1.50%
中瑞創業投資股份有限公司		375,000	1.50%

4.最近二年度及當年度董事、監察人及持股比例達百分之十以上股東放棄現金增資認股情形：

(1)董事、監察人及持股比例超過百分之十股東放棄現金增資認股情形：

單位：股

職稱	姓名	99年度		100年度		當年度	
		可認股數	實認股數	可認股數	實認股數	可認股數	實認股數
董事長	呂燕清	-	-	-	-	407,685	0
董事	英屬蓋曼群島商 iPeer Multimedia International Ltd.	-	-	-	-	684,722	500,000
監察人	吳姍慈	-	-	-	-	181,333	0
監察人	吳綿胤	-	-	-	-	29,120	0
大股東(註)	華樣管理顧問股份有限公司	-	-	-	-	226,666	0

註：民國99年為持股比例超過百分之十之股東。

(2)所放棄之現金增資認股洽關係人認購之明細：

日期	認購人姓名	與公司、董事、監察人、持股比例超過百分之十股東之關係	認購股數	價格
101年度	呂世玉	董事	102,547	10
101年度	上普管理顧問股份有限公司	董事長同一人	177,037	10
101年度	呂仁傑	董事長之二親等以內親屬	257,297	10
101年度	呂文豪	董事長之二親等以內親屬	266,000	10
101年度	呂慧雯	董事長之二親等以內親屬	109,519	10
101年度	呂秀娥	董事長之二親等以內親屬	18,065	10

5.最近二年度及截至公開說明書刊印日止，董事、監察人、經理人及持股比例超過百分之十之股東股權移轉及股權質押變動情形：

(1)董事、監察人、經理人及大股東股權變動情形：

職稱	姓名	99年度		100年度		截至101年8月31日	
		持有股數 增(減)數	質押股數 增(減)數	持有股數 增(減)數	質押股數 增(減)數	持有股數 增(減)數	質押股數 增(減)數
董事長	呂燕清	0	0	1,716,667	0	(300,000)	0
董事 策略長	呂世玉	0	0	208,333	0	300,000	0
董事	鄭期成	0	0	0	0	0	0
董事 總經理	何燕玲	0	0	0	0	60,000	0
董事 副總經理	李首賢	0	0	0	0	40,000	0
董事	英屬蓋曼群島商 iPeer Multimedia International Ltd.(註1)	0	0	0	8,000,000	(2,000,000)	(8,000,000)
監察人	吳妍慈	0	0	100,000	0	0	0
監察人	吳綿胤	0	0	308,333	0	(100,000)	0
監察人	陸耀中	0	0	0	0	25,000	0
財務長	蘇雅惠	0	0	0	0	30,000	0
演藝經紀統籌	應慧玲	0	0	0	0	12,000	0
演藝經紀統籌	李麗霞	0	0	0	0	17,000	0
企宣總監	吳怡青	0	0	0	0	10,000	0
企劃統籌	施人誠	0	0	0	0	25,000	0
活動資源統籌	洪敏華	0	0	0	0	0	0
製作總監	王治平	0	0	0	0	10,000	0
物流協理	呂秀娥	0	0	41,667	0	42,000	0
大股東 (註2)	華樣管理顧問 股份有限公司	(1,100,000)	0	0	0	0	0

註1：於民國101年6月28日任期屆滿。

註2：民國99年為持股比例超過百分之十之股東。

(2)股權移轉予關係人資訊：

姓名	股權移轉原因	交易日期	交易相對人	交易相對人與公司、董事、監察人及持股比例超過百分之十股東之關係	股數	交易價格
華樣管理顧問股份有限公司	處分	99/5/18	上普管理顧問股份有限公司	上普董事長與本公司同	1,100,000	12
英屬蓋曼群島商 iPeer Multimedia International Ltd.	處分	101/2/29	驛訊電子企業股份有限公司	驛訊董事長與本公司前任董事英屬蓋曼群島商 iPeer Multimedia International Ltd. 董事長為同一人	750,000	40

(3)股權質押資訊：

姓名	質押變動原因	變動日期	交易相對人	交易相對人與公司、董事、監察人及持股比例超過百分之十股東之關係	股數	持股比率	質押比率	質借(贖回)金額
英屬蓋曼群島商 iPeer Multimedia International Ltd. (註)	質押	100/1/4	合作金庫復旦分行	無	8,000,000	40%	100%	美金 1,500,000 元
英屬蓋曼群島商 iPeer Multimedia International Ltd. (註)	贖回	101年2月至8月	合作金庫復旦分行	無	8,000,000	32%	100%	美金 1,500,000 元

註：為前任董事，於民國 101 年 6 月 28 日任期屆滿。

6. 持股比例占前十名之股東，其相互間為財務會計準則公報第六號關係人或為配偶、二親等以內之親屬關係之資訊：

姓名	本人持有股數份		配偶、未成年子女持有股份		利用他人名義合計持有股份		前十大股東相互具有財務會計準則公報第六號關係人或為配偶、二親等以內之關係者，其名稱或姓名之關係		備註
	股數	持股比率	股數	持股比率	股數	持股比率	名稱(或姓名)	關係	
英屬蓋曼群島商 iPeer Multimedia International Ltd. 代表人：鄭期成	6,000,000	24.00%	-	-	-	-	驛訊電子企業股份有限公司	董事長同一人	
呂世玉	4,508,333	18.03%	-	-	-	-	1. 呂燕清 2. 吳女而慈	1. 二親等以內親屬 2. 二親等以內親屬	
呂燕清	4,016,667	16.07%	2,029,519	8.12%	-	-	1. 呂世玉 2. 華樣管理顧問股份有限公司 3. 吳女而慈 4. 上普管理顧問股份有限公司 5. 呂仁傑	1. 二親等以內親屬 2. 該公司董事 3. 配偶 4. 該公司董事長 5. 二親等以內親屬	
華樣管理顧問股份有限公司 代表人：吳綿胤	2,400,000	9.60%	-	-	-	-	1. 呂燕清 2. 吳女而慈	1. 董事 2. 董事	

姓名	本人持有股數份		配偶、未成年子女持有股份		利用他人名義合計持有股份		前十大股東相互具有財務會計準則公報第六號關係人或為配偶、二親等以內之關係者，其名稱或姓名之關係		備註
	股數	持股比例	股數	持股比例	股數	持股比例	名稱(或姓名)	關係	
							3.上普管理顧問股份有限公司	3.上普為華樣之董事長	
吳女而慈	1,920,000	7.68%	4,126,186	16.50%	-	-	1.呂世玉 2.呂燕清 3.華樣管理顧問股份有限公司 4.上普管理顧問股份有限公司 5.呂仁傑	1.二親等以內親屬 2.配偶 3.董事 4.董事 5.二親等以內親屬	
上普管理顧問股份有限公司 代表人：呂燕清	1,345,648	5.74%	-	-	-	-	1.呂燕清 2.華樣管理顧問股份有限公司 3.吳女而慈	1.董事長 2.上普為華樣之董事長 3.董事	
中國信託創業投資股份有限公司 代表人：童兆勤	1,060,000	4.24%	-	-	-	-	無	無	
聯訊電子企業股份有限公司 代表人：鄭期成	820,833	3.28%	-	-	-	-	英屬蓋曼群島商 iPeer Multimedia International Ltd.	董事長同一人	
中亞創業投資股份有限公司 代表人：劉紹樑	375,000	1.50%	-	-	-	-	中瑞創業投資股份有限公司	董事長同一人	
中瑞創業投資股份有限公司 代表人：劉紹樑	375,000	1.50%	-	-	-	-	中亞創業投資股份有限公司	董事長同一人	

(四)最近二年度每股市價、淨值、盈餘、股利及相關資料：

單位：新台幣元/仟股

項 目		年 度		99 年	100 年	101 年 6 月 30 日
每股市價	最高			未上市(櫃)	未上市(櫃)	未上市(櫃)
	最低			未上市(櫃)	未上市(櫃)	未上市(櫃)
	平均			未上市(櫃)	未上市(櫃)	未上市(櫃)
每股淨值	分配前			7.47	9.25	10.50
	分配後			7.47	9.25	10.50
每股盈餘	加權平均股數			20,000	20,226	23,025
	每股盈餘	調整前		1.03	2.17	1.25
		調整後		-	-	-
每股股利	現金股利			-	-	-
	無償配股	盈餘配股		-	-	-
		資本公積配股		-	-	-
	累積未付股利			-	-	-
投資報酬分析 (註 1)	本益比			未上市(櫃)	未上市(櫃)	未上市(櫃)
	本利比			未上市(櫃)	未上市(櫃)	未上市(櫃)
	現金股利殖利率			未上市(櫃)	未上市(櫃)	未上市(櫃)

註 1：本公司未上市、上櫃，故無每股市價及投資報酬分析資訊。

(五)公司股利政策及執行狀況：

1.股利政策：

本公司年度總決算如有盈餘，依下列順序分派之：

- 一、 提繳稅款；
- 二、 彌補已往年度虧損；
- 三、 提列百分之十法定盈餘公積，直至累積金額已達本公司資本總額為止；
- 四、 依相關法令規定提列或迴轉特別盈餘公積；
- 五、 派付股息；
- 六、 年度盈餘扣除以上各項後如尚有餘額，加計上年度累積未分配盈餘數，為累積可分配盈餘，以全部或一部份由董事會擬具分派議案，提請股東會決議分派之，分派百分比如下：
 - (一) 股東紅利百分之九十八
 - (二) 員工紅利百分之一

(三) 董事監察人酬勞百分之一。

本公司分配股利之政策，須視公司目前及未來之投資環境、資金需求、國內外競爭狀況及資本預算等因素，兼顧股東利益、平衡股利及公司長期財務規劃等，每年依法由董事會擬具分派案，提報股東會。股利之發放，其中股票股利以不高於當年股利總額之百分之五十為原則。

員工紅利如以股票方式發放，本公司從屬公司之員工符合一定條件時，亦得分配之，其一定條件授權董事長訂定之。

2. 本年度(101 年度)擬議股利分配之情形：

本公司截至 100 年 12 月 31 日止，仍為累積虧損狀態，因此本年度無股利分配。

(六) 本年度擬議之無償配股對公司營業績效及每股盈餘之影響：無。

(七) 員工分紅及董事、監察人酬勞：

1. 公司章程所載員工分紅及董事、監察人酬勞之成數及範圍：請參閱(五)

2. 本期估列員工紅利及董事、監察人酬勞金額之估列基礎、配發股票紅利之股數計算基礎及實際配發金額若與估列數有差異時之會計處理：

股東會決議之盈餘分配案若員工紅利及董事、監察人酬勞金額變動，其差異金額應依會計估計變動處理，列為次年度損益，不影響已承認之財務報告案。

3. 盈餘分配議案業經董事會通過，尚未經股東會決議者：不適用。

4. 盈餘分配議案業經股東會決議者：不適用。

5. 前一年度員工分紅及董事、監察人酬勞之實際配發情形（包括配發股數、金額及股價）、其與認列員工分紅及董事、監察人酬勞有差異者並應敘明差異數、原因及處理情形：不適用。

(八) 公司買回本公司股份情形：無。

五、公司債（含海外公司債）辦理情形：無。

六、特別股辦理情形：無。

七、參與發行海外存託憑證之辦理情形：無。

八、員工認股權憑證辦理情形：無。

九、併購辦理情形：無。

十、受讓他公司股份發行新股尚在進行中者：無。

貳、營運概況

一、公司之經營：

(一)業務內容：

1.業務範圍：

(1)所營業務主要內容：

1. J305010 有聲出版業。
2. J503011 廣播節目製作業。
3. J503021 電視節目製作業。
4. J503031 廣播電視節目發行業。
5. J503041 廣播電視廣告業。
6. J503051 錄影節目帶製作發行業。
7. J602010 演藝活動業。(演藝活動經紀業)
8. F109010 圖書批發業。
9. F109040 玩具、娛樂用品批發業。
10. F113020 電器批發業。(舊貨除外)
11. F601010 智慧財產權業。
12. J303010 雜誌業。
13. J304010 圖書出版業。
14. F209010 書籍、文具零售業。
15. F209030 玩具、娛樂用品零售業。
16. F109020 文具批發業。
17. ZZ99999 除許可業務外，得經營法令非禁止或限制之業務。

(2)營業比重：

單位：仟元

年度 產品名稱	99 年度		100 年度	
	營業收入 金額	比例	營業收入 金額	比例
音樂產品收入	88,791	28.57%	77,299	22.36%
演藝經紀收入	121,214	38.99%	144,610	41.84%
音樂授權收入	100,842	32.44%	123,754	35.80%
合計	310,847	100.00%	345,663	100.00%

(3)公司目前之商品項目：

本公司主要係從事流行音樂之錄製與發行、著作權授權與藝人演藝經紀等。

(4)計劃開發之新產品及服務：

本公司除持續創作成名藝人之歌曲專輯外，亦積極從事新人開發工作；除了音樂唱片銷售外，同時擴大數位音樂的授權，另積極開拓藝人表演市場、舉辦現場演唱會及經紀藝人之戲劇演出、商業演出與代言等。

2. 產業概況：

(1) 產業之現況與發展：

本公司主要從事流行音樂之製作及發行銷售、提供相關著作權之授權，及經營藝人演藝活動，為一流行音樂影視娛樂及藝人全經紀之公司。流行音樂產業受到數位科技影響，侵權行為由早期的專輯盜版，到目前網路充斥未經授權使用數位音樂之情況，造成實體正版唱片銷售量之萎縮。早期經營流行音樂的唱片公司，藉由實體專輯發行銷售即可帶來豐厚利潤；目前的唱片公司則由從前專責唱片製作及發行銷售跨足至歌手及藝人演藝經紀，如商業演出、廣告代言、主持及戲劇發展等。此外隨著數位科技發展、使用者付費及著作權授權觀念之推廣，也為唱片公司除唱片實體專輯銷售外擴增多元收益來源。

隨著網際網路及數位科技之興起與發展，依據台灣網路資訊中心(TWNIC) 2011年5月公布「台灣寬頻網路使用調查」報告中顯示：臺灣地區12歲以下之民眾約有156萬人曾使用過網路；12歲以上之民眾有1,539萬人曾使用過網路，總計0-100歲之民眾有1,695萬人曾使用過網路。民眾使用網際網路頻率越來越高及科技進步之影響下，音樂產業除實體唱片發行外亦增加數位發行，銷售通路包含了唱片行等實體通路、虛擬銷售通路及數位音樂應用通路。在網路購物之便利性、行動寬頻網路快速發展及人手一隻智慧型手機等因素影響下，消費者購物方式及聆聽音樂習慣改變，數位音樂應用(如MP3、手機鈴聲等)透過電信營運商、手機營運商及網路業者等數位音樂平台快速成長(如KKBOX及、My Music(前為ezPeer)、Omusic等)，各唱片公司更是設立「新媒體」部門，以處理各電信公司及音樂網站等數位平台之往來、衍生之宣傳及下載等相關授權及付費事宜。除前所述，近年來智慧財產權觀念日漸普及，公播公演之使用者付費機制逐漸建立，促使音樂著作相關之版權版稅及授權收益佔唱片公司營收比重亦逐年增加。

台灣地區 12 歲以上民眾資訊使用狀況

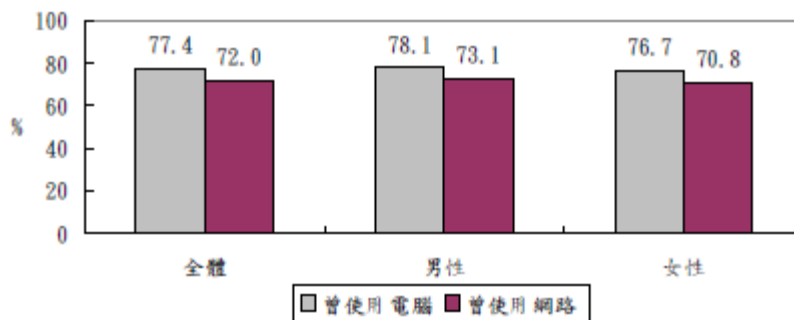

資料來源：行政院研考會 100 年度個人家戶數位機會調查報告

2009 年台灣流行音樂產業產值及結構比例

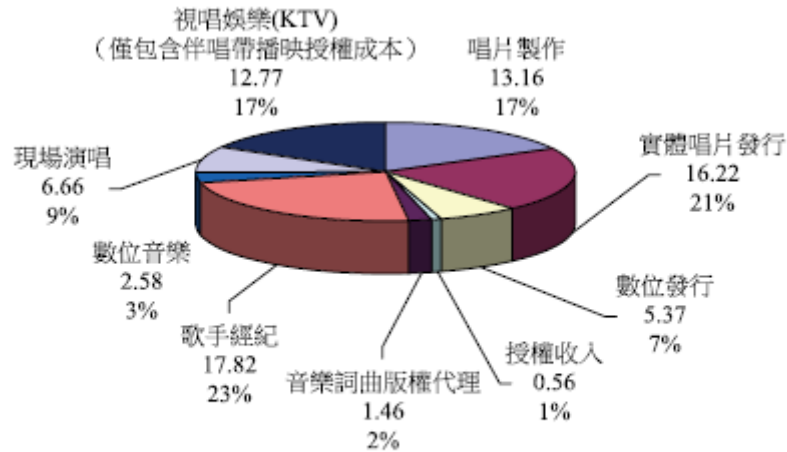

資料來源：台灣經濟研究院整理

台灣流行音樂曾在 90 年代創造出 123 億元之產值高峰，並在華語地區發揮深厚之文化影響力，惟近十餘年間隨著盜版猖獗、MP3 及數位音樂發展、網路音樂侵權等衝擊影響，導致合法正版之流行音樂市場規模縮小、產值下滑。由於流行音樂所展現的不只是音樂的創意與發行，同時展現台灣相較於其他國家優勢生活型態與文化力，為協助流行音樂產業之創、製、銷能量，帶動產業創新及升級，並提高國內流行音樂總產值，政府已推動執行「流行音樂產業發展行動計畫」，該計畫預計以五年為期(2010-2014 年)並投入新台幣 21 億元，希望能透過政府資金挹注，提高民間投資之動能及意願，協助業者在人才培育、活絡市場、創新行銷及接軌國際等面向之發展，並寄望能促使更多充滿創意之流行音樂創作產出，將台灣流行音樂之文化浪潮向國際輸出，成為台灣文化創意產業中耀眼的明星產業。

(2) 產業上、中、下游之關聯性：

流行音樂產業上游主要為詞曲著作之提供者、歌手及音樂製作人才與音樂製作及藝人造型妝髮等相關業者，而其下游包含唱片銷售通路、數位音樂通路、演唱會相關策展單位及輔助服務業者、歌手演藝經紀、公播團體、視唱娛樂及廣播電視媒體等。流行音樂產業之上、中及下游，如下圖所示：

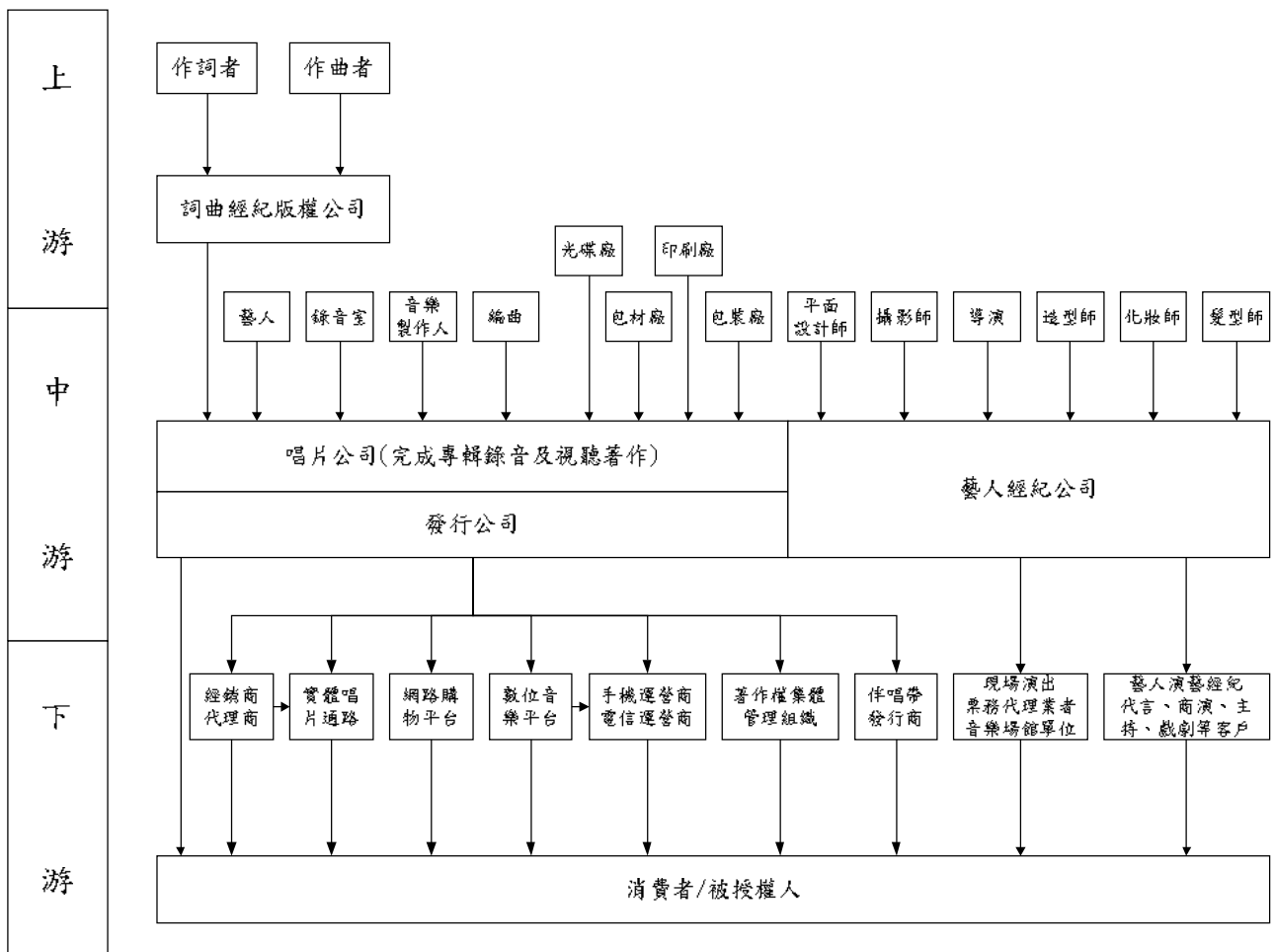

(3) 產品之各種發展趨勢：

流行音樂產業的商業模式及產業輪廓正在進行轉變，過去唱片公司僅靠發行專輯的運作模式已逐漸式微，隨著科技之進步及消費者生活水準之提高，取而代之的是新商機及新產業之形式，致使實體音樂唱片產值逐漸衰弱已成趨勢，惟流行音樂創造出之附加價值卻相當可觀。

- 數位音樂

依據 IFPI 國際總會 2012 年數位音樂報告，全球唱片公司估計 2011 年在全國的付費下載量為 36 億次，較 2010 年度增加 17%，在 2011 年的數位音樂收入較 2010 年增長 8% 約為 52 億美元，並且 2011 年全球唱片公司收入估計有 32% 來自數位通路，尤其特別重視娛樂產業之美國及韓國市場，其從數位通路取得之收入更超過音樂總收入的一半。隨著寬頻網路及檔案壓縮技術的普及精進，讓消費者徹底改變了音樂的取得方式與聆聽習慣，音樂不再只靠購買實體唱片，亦可以較低廉之價格在網路上付費合法取得；加上多媒體手機的蓬勃發展，近年來各項數位音樂應用以如火如荼之姿在全世界急速成長，成為讓音樂產業不得忽視的新興通路。

台灣地區 12 歲以上網路使用者曾使用的網路應用功能

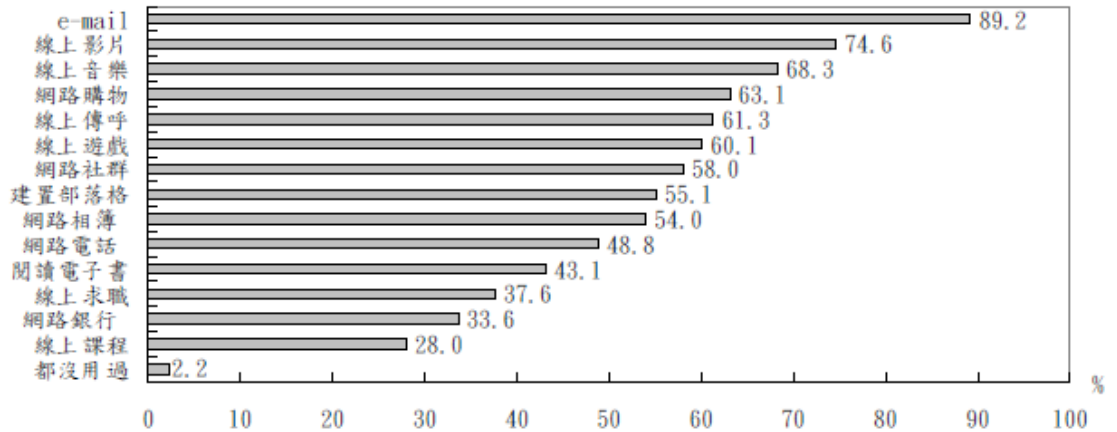

資料來源：行政院研考會 100 年度個人家戶數位機會調查報告

相較於歐美日韓之數位音樂發展，我國之數位音樂產業仍尚未完全普及，歐美日韓各國的唱片公司中，數位音樂的收入約占總營收的三成以上，反觀國內之唱片公司所得到的數位音樂收入卻較歐美日韓各國為低，顯見國內數位音樂仍有很大之空間可待發展及經營。

2009 年各國唱片音樂市場銷售結構

	台灣	美國	英國	日本	韓國	中國大陸	香港(2008)
數位音樂(%)	13	43	19	24	55*	74*	13
實體唱片(%)	84	55	73	74	45	26	76
公播公演(%)	3	2	8	2	-	-	11

註：「*」表示該國無公播公演營收資料，故在計算各國銷售結構時，僅能就實體唱片與數位音樂銷售兩方面計算之。

資料來源：台灣經濟研究院整理

， 藝人演藝經紀

唱片公司為提供更有品質之音樂及刺激消費者購買慾，於音樂製作成本、造型及企劃宣傳等不惜砸下重金，惟受到整體大環境影響，唱片銷售量大幅度縮減已無法負荷音樂相關成本，品牌經營為目前流行音樂產業之獲利基礎，從以前對音樂「物」之生產價值轉向對偶像明星「人」之投射與認同所衍生之商機，此為目前唱片產業品牌化之形塑重點。音樂製作出版經營者將演藝經紀納入音樂專輯出版之必要條件，音樂專輯出版現成為替歌手打開知名度之大門，藝人演藝經紀（如廣告代言、戲劇及商業演出等）所帶來之收益甚至較音樂收入更為可觀，成為唱片公司主力收入之一。

近年來綜藝節目、偶像劇及電影等影視娛樂興起，非歌手之藝人明星也是娛樂產業重要角色之一，為滿足觀眾求新求變，不僅知名作家、律師及名媛等跨足娛樂產業，網路正妹等素人暴紅亦時有耳聞，此跨界風潮無不係借助名人光環及素人新鮮感等帶給觀眾全新感受。

即便在全球景氣疲軟之際，娛樂產業仍悄然入侵到各產業，大有席捲消費市場的聲勢，除帶給我們視聽享受外，食衣住行育樂無不充斥著各式娛樂因素，娛樂產業下之相關產物已為生活中必需品，而消費者對名人加持過之產品、介紹過的美食及相關明星商品等更係趨之若鶩，造就廣告代言及主持戲劇等商演活動盛行，而其所創造之娛樂產值亦相當可觀不容小覷。

(4)競爭情形：

本公司跨足歌手經紀業務及非歌手專門經紀業務，結合音樂與全方位藝人規劃經營，目前本土唱片製作發行同業有滾石、相信音樂、杰威爾音樂、福茂唱片、豐華唱片、種子音樂、海蝶音樂及亞神音樂等，國際唱片公司有台灣索尼、環球唱片、華納音樂、愛貝克思及金牌大風等。

本公司與其他同業最大之差異係本公司為目前國內流行音樂產業中少數整合流行音樂唱片製作及發行銷售，及全權經營多組藝人演藝全經紀之娛樂公司，多數同業並未同時擁有歌手藝人之經紀約及唱片約，本公司甚至同時擁有非歌手藝人之演藝經紀約，若以製造業比擬，本公司擁有完整之研發技術、生產能力及行銷策略，公司不僅在新加坡及馬來西亞成立子公司，並在新加坡、馬來西亞、香港、北京及上海等海外地區擁有密切合作伙伴，就近負責銷售及推廣業務、提供最即時流行資訊及替藝人爭取更多之演出機會。本公司整合娛樂產業中上游之經營型態及業務能力，均已在同業中佔有一席之地。

3.技術及研究發展概況：

(1)所營業務之技術層次、研究發展：

本公司所經營之流行音樂唱片製作工作，需要眾多創意人才進行概念發想，公司設立有製作、企劃、宣傳及藝人經紀等部門，擁有眾多相關工作領域豐富經驗的員工，並和產業上下游合作夥伴充分合作，透過正式與非正式會議腦力激盪，產生各式各樣的產品與行銷概念，透過明星商品、歌曲專輯、MV及演唱會以實體銷售、平面媒體、電子媒體、網路行銷及現場演出等方式，將創意理念予以落實。另公司並擁有眾多簽約之專屬詞曲作者，每年更定期舉辦詞曲創作大賽，網羅有潛力之詞曲創作人才，透過公司妥善規劃提供創作發展平台，由藝人詮釋詞曲創作人之作品，讓創作得到公開發表的機會。

(2)研究發展人員與其學經歷：

本公司截至 101 年 8 月底製作、企劃、宣傳等部門之員工統計表：

項 目	99 年 12 月 31 日	100 年 12 月 31 日	101 年 8 月 31 日
碩士	-	-	-
大學(專)	17	19	20
高中/高職	2	2	5
合計	19	21	25
平均年資(年)	4.62	5.18	4.68

(3)最近五年度每年投入之研發費用：

本公司最近五年度從事音樂製作所投入製作及企劃等支出佔公司營收淨額

單位：仟元

年度	96 年	97 年	98 年	99 年	100 年
製作企劃支出	68,473	59,083	49,111	54,963	43,070
營收淨額	361,842	302,428	277,444	310,847	345,663
製作及企劃支出/營 收淨額	18.92%	19.54%	17.70%	17.18%	12.46%

(4)開發成功之技術或產品：

年度	專輯歌曲、演唱會及明星商品
96	Tank 第二張專輯「延長比賽 Keep Fighting」、S.H.E 第十張專輯「Play」、星光同學會合輯、愛·星光精選輯/昨天今天明天、ELLA 薔薔紀念 EP、電視劇終極一家原聲帶、電視劇鬥牛要不要原聲帶、酷愛飛輪海寫真手札等。 S.H.E 移動城堡巡迴演唱會、影音館及明星商品。
97	飛輪海第二張專輯「雙面飛輪海」、林宥嘉第一張專輯「神秘嘉賓」、S.H.E 第十一張專輯「我的電台」、星光三少 EP 影音館、劉力揚第一張專輯「我就是這樣」等。 林宥嘉迷宮巡迴演唱會。
98	飛輪海第三張專輯「越來越愛」、動力火車第十一張專輯「繼續轉動」、Tank 第三張專輯「第三回合」、林宥嘉第二張專輯「感官/世界」、潘裕文「夢想家」專輯、劉力揚第二張專輯「轉寄」S.H.E 圖文書「愛的 3 溫暖」等。 飛輪海想入飛飛巡迴演唱會、影音館及明星商

年度	專輯歌曲、演唱會及明星商品
	品。 動力火車超越巔峰繼續轉動演唱會。 林宥嘉感官/世界巡迴音樂會。
99	Olivia 第一張專輯同名專輯「Olivia」、S.H.E 第十二張專輯「SHERO」、田馥甄第一張專輯「To Hebe」、飛輪海第四張專輯「太熱」、倪安東第一張專輯「第一課」、汪東城圖文書「梵谷與我：汪東城的字·畫·像」等。 S.H.E 愛而為一巡迴演唱會、影音館及明星商品。 Love! 田馥甄 To Hebe 音樂會。
100	炎亞綸第一張個人 EP「下一個炎亞綸」、林宥嘉第三張專輯「美妙生活」、Olivia 第二張專輯同名專輯「Romance」、田馥甄第二張專輯「My Love」、劉力揚第三張專輯「旅途 心歌」、Selina 第一張個人 EP「重作一個夢」、辰亦儒「逆向旅程－溫哥華留學記」、大元寫真書「Girl Friend～元氣女友、賀軍翔「南法寄出」圖文書等。 林宥嘉神遊巡迴演唱會及明星商品。 田馥甄 To My Love 慶功音樂會。
101 年 8 月底	田馥甄 TO My Love 影音館、Love 電影原聲帶、倪安東第二張專輯「Wake up」、Ella 個人 EP「我就是...陳嘉樺」、絕對 Darling 電視劇原聲帶、林宥嘉第四張專輯「大小說家」、汪東城第一張個人專輯「你在等什麼」等。 倪安東 Wake up 音樂會。

4.長短期業務發展計劃

(1)短期計畫

- 持續製作優質歌曲，豐富流行音樂內容，同時增加音樂收入。
- 加強數位音樂授權的談判，減少未經授權使用本公司著作權。

f 開拓藝人演出市場。

(2)長期計畫

- 持續投入新人開發與發掘詞曲創作新秀，活絡流行音樂市場。
- 培養現有藝人、提升藝人市場位階，開發及創作新作品，促進藝人及創作人多元化全方位發展。

f 吸引優秀人才加入公司，拓展經營業務項目與深化製作、創作及管理能力。

„ 同業合作與協助政府兩岸有關著作權、卡拉 OK 授權使用之談判，促進產業健全發展。

⑤ 開拓全娛樂經紀，擴大營業範圍，建構公司更加寬廣之文化創意發展平台。

(二) 市場及產銷概況：

1. 市場分析：

(1) 主要商品之銷售地區：

單位：仟元；%

項目	年度	99 年度		100 年度	
		金額	比率	金額	比率
內銷		175,574	56.48%	202,200	58.50%
外銷		135,273	43.52%	143,463	41.50%
營業收入淨額		310,847	100.00%	345,663	100.00%

本公司之主要營收為音樂收入及藝人演藝經紀收入，銷售地區同時包含內銷市場及外銷市場，外銷市場以華人市場為主。

(2) 市場佔有率：

本公司主要營業項目為流行音樂之錄製及發行、著作權授權與藝人演藝經紀等，其中實體專輯銷售 100 年度本公司之銷售量約為 234 仟張，而依據 RIT (Recording Industry Foundation in Taiwan, 財團法人台灣唱片出版事業基金會) 資料顯示，100 年台灣國語實體專輯銷售為 1,785 仟張，本公司在 100 年之國語實體專輯銷售市場佔有率約為 13.1%。另數位專輯銷售 100 年度本公司之銷售金額約為 17,778 仟元，而依據財團法人台灣唱片出版事業基金會資料顯示，100 年台灣之國語及西洋音樂數位銷售金額為 316,600 仟元，本公司在 100 年之數位銷售市場佔有率約為 5.6% (RIT 之統計值，於數位部份未區分國語及西洋歌曲，因此市場佔有率與國語實體專輯的比較基礎不一致)。

本公司主要業務範圍之一藝人演藝經紀即佔本公司三成以上之收入，惟藝人演藝經紀應用非常廣泛，幾乎涵蓋所有娛樂產業，且藝人演藝經紀之報酬及所帶來之無形效益等均隨著當時之時空背景及所應用之類型(商演、廣告代言、戲劇及主持等活動)等而有差異，因此藝人演藝經紀之產值不易統計，故無從比較。本公司經營階層從事娛樂產業多年，皆已累積多年完整資歷且實戰經驗豐富，對於開發、培訓及宣傳藝人等皆有其 know-how，已在同業中佔有一席之地。

(3)市場未來之供需狀況與成長性：

本公司為流行音樂唱片製作及發行銷售，及經營藝人演藝全經紀之娛樂公司，本公司主要產品之供需狀況及成長性，與大環境之發展息息相關。台灣經濟的持續成長，國民所得提升，人民生活水準及消費能力隨之提高，雖然 100 年度受全球經濟走勢疲弱影響連累我國經濟成長，惟國人對文化娛樂休閒產品之支出仍逐年增加，顯示國人對生活品質之要求不減反增。由近年國內外歌唱比賽節目之高收視率及素人暴紅風潮可知，不僅民眾仍懷抱著明星夢，市場對偶像明星之熱度從未減退。以我國素人歌手林育群(小胖)為例，其參加國內歌唱比賽後一鳴驚人，更透過網路之快速傳播效果引起迴響，成為第一位受邀上美國知名脫口秀的台灣歌手，並躍升為國際知名人士。再以韓流來襲為例，韓國團體來台舉辦演唱會號稱四天席捲 1.5 億之風潮下，即可看出消費者勇於追求偶像，以滿足心靈或物質之慾望，其所創造出之產值深不可測。

年度	經濟成長率	平均國民 GDP(元)	娛樂費用指數
95 年	5.44%	536,553	95.24
96 年	5.98%	563,349	96.51
97 年	0.73%	548,757	104.59
98 年	-1.81%	540,813	101.32
99 年	10.72%	588,317	103.17
100 年	4.04%	593,365	104.74

資料來源：行政院主計處

華語地區唱片公司及藝人經紀公司為數眾多，其中台灣是全球華語音樂的創作中心，全球 80% 的華語音樂都是在台灣創作，台灣擁有得天獨厚之文化背景，除業界人士持續之努力下，政府亦著手推動文化創意產業，娛樂產業環境將逐漸改善，並隨著人民法治觀念之日漸普及與政府對著作權保護之努力，流行音樂產業亦將獲得更好之保障及生存空間。

(4)競爭利基：

• 優質的品牌形象

本公司經營階層皆擁有豐富之產業經驗及能力，為華語唱片界最富盛名之藝人與產品規劃專業音樂人，從事唱片業逾 20 年，打造藝人成功案例無數。身為音樂公司，本公司一向視「音樂」為公司的根本，也以製作高品質的「音樂」產品自許，所以對音樂製作一向都很嚴謹認真，不論從曲、詞、錄音、唱片封套、攝影、包裝、MV 等都極其用心，這也是本公司唱片可以張張大賣的原因。尤其近年來本公司唱片出品的專輯，在 A&R 方面的傑出

表現，讓音樂性的追求與商業接受度之間取到良好的平衡，本公司藝人及製作團隊更曾多次入圍及榮獲金曲獎等國內外知名獎項，已廣受同業、傳媒和消費者的肯定。另本公司之藝人皆具有良好社會形象，本公司持續鼓勵及安排員工及藝人積極參與公益活動，透過藝人公眾人物角色的影響力，發揮拋轉引玉的效果與正面向上的力量，如 S.H.E 曾任兒福聯盟及世界展望會公益代言人、飛輪海擔任 TVBS 寶貝我們的希望公益代言、賀軍翔為聯合勸募生日捐公益代言人、倪安東擔任紅心字會公益大使等，藉此提醒社會大眾對弱勢族群之關懷。

、專業之經營及音樂製作團隊

本公司一向以培養新人見長，無論是 S.H.E、飛輪海、Tank、林宥嘉、田馥甄、動力火車、Olivia 及倪安東等，無一不是本公司為其個人特質，精心量身打造而成。而新人培養的成敗因素往往取決於唱片公司的智慧，除了一開始選拔新人的獨特眼光，接著完善的新人培養及潛能開發，還有精銳的製作團隊及唱片公司的宣傳功力，才能塑造出舞臺前成功的藝人。

f 量多質精的錄音著作及視聽著作權

本公司錄製的歌曲及委製 MV 合約權利義務關係均約定以本公司為錄音著作及視聽著作等相關著作權之所有權人，公司成立迄今已超過千首以上著作，該等著作於公開發行出版時均已認列相關費用。因目前尚乏相關無形資產鑑價機制，致本公司擁有龐大之著作權均未資本化，惟該等著作權能運用授權為公司帶來豐厚的收入。

、獨特經營模式，提供藝人及創作人發展之多樣性

本公司為業界少數整合流行音樂唱片製作及發行銷售，及經營藝人演藝全經紀之娛樂公司，除音樂內容的品質保證外，在經營藝人的同時，改變同業固守模式，強化偶像魅力與個人特質，務使藝人在音樂之外也有演出、戲劇、代言的多方位規劃及發展，並針對藝人屬性開發其音樂產品或戲劇作品或演唱會所衍生之文創商品，如實體版與電子版之文字書與寫真書、明星商品、肖像公仔等等，能較同業提供更多樣性及全面性之服務，藉此擴大娛樂產業版圖及市佔率。

⑤ 藝人從新培養，建立濃厚情誼

本公司將每位藝人視為親人一樣從新人入行培養照顧，經過長時間之磨合彼此已建立亦師亦友之濃厚情誼，其中 S.H.E 及動力火車更是本公司知名且長青團體藝人，合作皆已超過 10 年，S.H.E 亦為全世界流行樂壇最長壽的女子團體，其他藝人如林宥嘉、Olivia 及倪安東等皆從歌唱新人培養

起，陸續推出多張音樂專輯。

⑥全方位經營，發揮綜效

本公司除全方位歌手藝人外，亦有專攻戲劇、電影及主持等之藝人如賀軍翔、郭品超、陳匡怡、莎莎等，另除持續投入及開發成名藝人各項著作與創作、加深加廣表演領域外，亦積極培養新人，成名藝人帶動剛出道新人，充分照顧分享經驗，發揮母雞帶小雞的功效；各領域藝人彼此互相拉抬提攜，增加彼此之演出機會與演出領域，因本公司藝人陣容之強大與多樣性，能較同業公司獲得更多商機與競爭優勢。本公司亦跨足戲劇投資，已拍攝電視劇『真命天女』與電影『愛的麵包魂』，未來更將持續投入戲劇領域。從經營業務項目與藝人類型的橫向擴展，到藝人演出產品、文創產品的縱向延伸，本公司的跨領域全方位經營，已發揮巨大之綜效，透過本公司妥善製作、企劃、宣傳及藝人經紀規劃能力，本公司成為創作人之創意發想發展平台，讓創作與理念得到公開發表與表演的機會。

⑦馳名商標註冊登記

本公司除針對公司品牌進行商標註冊，對成功打開知名度之藝人姓名或藝名及設計之識別圖案，在多國亦進行商標註冊，以保障公司及藝人開發各項產品之權利，防止他人不勞而獲剽竊公司開發之資產。

(5)發展遠景之有利及不利因素與因應對策：

• 有利因素

A. 流行音樂產業發展未來仍具成長空間

台灣流行音樂為華語流行樂壇發展指標，更是華語流行音樂潮流之領先者，由於流行音樂所展現的不只是音樂的創意與發行，同時展現了台灣相較於其他國家的優勢生活型態與文化力，目前政府已積極推動及補助文化創意產業，若能爭取中國大陸平等互利之對待，將對本公司帶來更正面助益。另由於音樂為所有文化創意產品的核心內容之一，獲利模式不再侷限於單一產品之版權版稅銷售，流行音樂亦可與其他產業結盟，創造音樂發展之新方向。

B. 完整供應鏈佈局優勢

本公司不僅擁有版權著作資產，每年更定期舉辦詞曲創作大賽，網羅有潛力之詞曲作者成為本公司專屬作者，加上本公司擁有經驗豐富及諳知市場狀況之專業團隊，有自行製作、企劃、宣傳及接洽藝人演藝經紀之能力，本公司亦與各銷售通路保持良好關係，近年來更與其他唱片公司共同

成立經營數位音樂相關業務、及針對著作權授權與打擊侵犯著作權行為等相關業務之合資公司，以期本公司經由垂直與水平整合以強化對流行音樂產業之掌握。

，不利因素

A. 數位科技發展衝擊既有的商業機制數位科技發展當下未對既有商業機制進行同步調整，網路上充斥未經授權之數位音樂，導致唱片實體專輯市場受到衝擊、產值減少，在新的市場遊戲規則尚未被市場普遍接受情況下，不僅造成唱片公司收益下降，並使創作人才面臨現實問題之考驗，連帶也失去創作之動機與能量，相對新生代創作者亦難以養成，市場恐面臨斷層。

因應對策：

- a. 目前各國對 P2P 侵權責任已有明確判決，並且已有合法收費業者產生，中國大陸之搜尋引擎百度已於 100 年度與國際三大唱片公司簽署授權數位音樂發行協定，對中國大陸一直以來為人所詬病的侵權行為取得了突破性的進展，而本公司亦積極與各音樂網路平台洽談授權，目前趨勢越來越多侵權網站願意付費取得授權，並逐步建立收費機制；法治觀念的深化，消費者使用者付費觀念加強，願意付費取得數位音樂的消費族群持續成長，加上 Yahoo、Microsoft 及 Apple 等大廠陸續推出經唱片公司授權的華語音樂，數位音樂的商業模式逐漸成型。
- b. 近年來政府已積極推動智慧財產權及使用者付費觀念，並透過著作權集體管理組織加以督導，及加強兩岸智慧財產權保護方面之交流與合作，希望能透過協商解決相關問題，提升兩岸智慧財產權之創新、應用、管理及保護。
- c. 政府推動「網羅明珠計畫」，注重人才開發與養成，以厚植發展潛力，並於計畫期間內每年辦理「旗鑑型唱片企劃製作與宣傳補助案」及「補助樂團錄製有聲出版品」，冀望以獎勵補助方式協助業者開發人才，以有計畫的培育具備才華與意願之人才進軍樂壇。
- d. 繼金曲獎後，政府為鼓勵流行音樂創作，增設「金音創作獎」，藉此激發台灣新世代音樂人的創造力。

B. 藝人跳槽

藝人為流行音樂產業中最重要之資產，藝人之品牌形象及附加價值係創造營收之主力來源，同業為爭取較知名之藝人，常有預付天價版稅搶人之情形，藝人跳槽亦為本產業常態。

因應對策：本公司藝人多為本公司所選拔之新人，和本公司簽署藝人演藝

經紀合約，於本公司出道，本公司相信用心對待，以豐富經驗辨別各藝人特質替其做最佳之規劃，激發每位藝人潛在之特質及魅力，再佐以優質之專業團隊替其打造暢銷佳作並爭取適合之演藝經紀活動，故彼此皆已培養濃厚之革命情感，在創造雙贏之局面下，本公司藝人合約到期大多能續約，未續約頻率較低。本公司除有穩定之藝人群外，亦積極尋找有潛力之新人及具知名度之藝人，惟本公司與同業間最大之差異，則係不用高額預付版稅之手法爭取藝人，因為本公司相信做「高優質音樂」之經營理念、注重人性及專業制度、專精且卓越之團隊及全方位藝人規劃經營，係本公司吸引有潛力及才華藝人之最大利器。

2. 主要產品之重要用途及產製過程：

(1) 主要產品之重要用途：

本公司主要營業項目為流行音樂之錄製及發行、著作權授權與藝人演藝經紀等，配合休閒觀念盛行，國民生活水準及消費能力提高，本公司提供優質之音樂型態產品及藝人演藝經紀活動，可創造消費者更豐富之生活內涵，提高精神生活層次。

(2) 主要產品之產製過程：

藝人演藝經紀與著作權授權皆為無實體產品，其中藝人演藝經紀包含廣告代言、簽演唱會等商演、影視經紀及藝人圖像使用等，依活動性質、時間長短及表演項目等各項條件之不同而有所差別，均屬客制化產品(服務或授權)，故無一定程序之產製過程。本公司實體產品之部分主係流行性之音樂有聲出版品，實體專輯之產製過程如下：

• 專輯開案

- A. 根據現有藝人之未來發展與市場最新需求，編製年度發片計畫表，並隨時更新。
- B. 考量藝人整體風格及唱片市場接受度，配合年度發片計畫表進行開案前準備。
- C. 每張藝人專輯於執行前，召開開案會議，於會議中討論專輯曲風與消費客層等方向。
- D. 主要與會人員針對藝人特性與唱片市場走向多方考量，並針對藝人曲風、預算擬定及相關資料在與會過程中進行討論。

② 專輯收歌及編曲、錄音配唱(錄音著作之創作生產)

- A. 根據發片計畫對詞曲作者及版權公司發出邀歌通知，以廣泛收集優質歌曲。

- B. 指派專人負責聽取詞曲作者作品，每週召開製作會議針對未來預計發片之專輯討論收歌之方向與曲目，且附 DEMO 試唱帶供與會人員提選。
- C. 曲目選定後，遴選各曲風專業作者進行填詞，由專業部門進行篩選優秀作品。
- D. 確認歌曲之詞與曲後向所屬音樂版權公司取得相關授權。
- E. 製作人與藝人就歌曲意境與傳達想法對歌曲進行討論，訂定歌曲之表現方式與音域後，再由相關人員溝通歌曲風格方向。
- F. 曲目及曲風選定後，交由專業領域人員進行編曲作業，待詞曲編製完成後由藝人進行配唱，視需要搭配合聲或樂器，並由專業混音師進行混音後，完成專輯歌曲母帶。
- G. 配合企劃、宣傳之訴求，進行剪接、編排曲目與編選專輯手冊(歌詞本)等工作事宜。
- H. 取得國家圖書館國際標準書號中心(ISRC 管理中心)之 ISRC 編號，並植入音樂中，於實體專輯發行時將 ISRC 編號標示於產品之外觀或歌本等印刷品上。

f 企劃設計

- A. 專輯母帶完成後，由企劃、宣傳及業務人員召開專輯企劃會議，依據歌曲配唱及錄製後之效果，預估市場需求量、思考專輯定位及名稱、藝人造型視覺策略、唱片包裝設計、專輯曲序、打歌順序及策略、文案訴求、預購及造勢活動，及發片時間等。
- B. 尋找合適導演拍攝音樂錄影帶。

„ 委外加工

- A. 依據企劃完成之專輯產品封面、內容設計，及生產壓片數量進行採購(委外壓片生產及委外印刷)，並依據採購數量採購包裝材料。
- B. 將壓製好的裸片、各項印刷品及包裝材料交由委外包裝廠加工。

3.主要原料之供應狀況：

主要原料	主要供應商	供應狀況
包裝印刷品	宏美彩色印刷股份有限公司	良好
光碟片	鈺德科技股份有限公司	良好

4.最近二年度主要產品別或部門別毛利率重大變化之說明：

單位：仟元；%

年 度	99 年	100 年
項 目		
營業收入	310,847	345,663
營業成本	170,587	179,051
營業毛利	140,260	166,612
毛利率	45.12%	48.20%
變動比例	21.39%	6.83%

毛利率變動說明：本公司民國 99 年及 100 年之毛利率並無重大變化。

5.主要進銷貨客戶名單：

(1)最近二年度任一年度中曾占進貨總額百分之十以上之供應商名稱及其進貨金額與比例，並說明其增減變動原因：

項 目	99 年度				100 年度				101 年度上半年度			
	名稱	金額	占全年度進貨淨額比率(%)	與發行人之關係	名稱	金額	占全年度進貨淨額比率(%)	與發行人之關係	名稱	金額	占當年度截至前季止進貨淨額比率〔%〕	與發行人之關係
1	宏美彩色	12,280	43	無	宏美彩色	9,326	37	無	宏美彩色	4,338	65	無
2	上海步升	5,837	20	無	上海步升	6,466	25	無	上海步升	-	-	無
3	鈺德科技	2,797	10	無	鈺德科技	3,094	12	無	鈺德科技	1,113	17	無
	其他	7,904	27		其他	6,527	26		其他	1,189	18	
	進貨淨額	28,818	100	-	進貨淨額	25,413	100	-	進貨淨額	6,640	100	-

本公司最近二年度主要進貨客戶並無重大變化，主因係公司產品之原物料並無重大改變，且供應商大多為在該行業具有良好品質信譽且均與本公司往來多年之公司，具有穩定之合作關係。

(2)最近二年度主要銷貨客戶資料：

單位：仟元

項 目	99 年度				100 年度				101 年度上半年度			
	名稱	金額	占全年度營業收入比率(%)	與發行人之關係	名稱	金額	占全年度營業收入比率(%)	與發行人之關係	名稱	金額	占當年度截至前季止營業收入比率(%)	與發行人之關係
1	HIM International Music PTE LTD	76,177	25	子公司	HIM International Music PTE LTD	102,483	30	子公司	HIM International Music PTE LTD	29,272	12	子公司
2	A 公司(註 1)	14,158	5	無	A 公司(註 1)	10,969	3	無	A 公司(註 1)	29,083	12	無
3	其他(註 2)	220,512	70	-	其他(註 2)	232,211	67	-	其他(註 2)	179,016	76	-
	銷貨淨額	310,847	100	-	銷貨淨額	345,663	100	-	銷貨淨額	237,371	100	-

註 1：因雙方合約約定不得揭露客戶名稱。

註 2：無超過營收淨額百分之十以上之單一客戶。

6.最近二年度生產量值：

單位：仟張/個;仟元

生產量值 主要商品	年度	99 年度			100 年度		
		產能	產量	產值	產能	產量	產值
出版品(音樂實體專輯及明星商品)		-	340	17,111	-	321	16,149

註：著作權授權及演藝經紀收入為授權及勞務提供，無實體，不適用上表。

7.最近二年度銷售量值：

單位：仟個;仟元

銷售量值 主要商品	年度	99 年度				100 年度			
		內銷		外銷		內銷		外銷	
		量	值	量	值	量	值	量	值
出版品(音樂實體專輯及明星商品)(註)		306	73,154	401	15,637	369	56,989	703	20,310
演藝經紀收入		-	82,866	-	38,348	-	95,681	-	48,929
音樂授權收入		-	19,554	-	81,288	-	49,530	-	74,224
合計		-	175,574	-	135,273	-	202,200	-	143,463

註：出版品銷售數量包含買進賣出商品之銷售數量及自行生產之銷售數量。

(三)最近二年度從業員工人數：

年度		99 年度	100 年度	101 年 8 月 31 日
員工人數		57	68	76
平均年歲		35.87	36.07	35.95
平均服務年資		4.08	4.23	4.09
學歷分佈比率	博 士	-	-	-
	碩 士	4	4	3
	大 專	41	49	54
	高 中	11	14	18
	高中以下	1	1	1

(四)環保支出資訊：

- 1.依法令規定，應申領污染設施設置許可證或污染排放許可證或應繳納污染防治費用或應設立環保專責單位人員者，其申領、繳納或設立情形之說明：無。
- 2.列示公司有關對防治環境污染主要設備之投資及其用途與可能產生效益：無。
- 3.說明最近二年度及截至公開說明書刊印日止，公司改善環境污染之經過，其有污染糾紛事件者，並應說明其處理經過：無。
- 4.說明最近二年度及截至公開說明書刊印日止，公司因污染環境所受損失（包括賠償），處分之總額，並揭露其未來因應對策（包括改善措施）及可能之支出（包括未採取因應對策可能發生損失、處分及賠償之估計金額，如無法合理估計者，應說明其無法合理估計之事實）：無。
- 5.說明目前污染狀況及其改善對公司盈餘、競爭地位及資本支出之影響及其未來二年度預計之重大環保資本支出：無。

(五)勞資關係：

- 1.列示公司各項員工福利措施、進修、訓練、退休制度與其實施狀況以及勞資間之協議與各項員工權益維護措施情形：
 - (1)員工福利措施：本公司成立職工福利委員會並提供員工旅遊、生日禮物、婚喪喜慶之補助、成名藝人推薦獎金及年度績效獎金。
 - (2)員工進修、訓練狀況：本公司依各職能發展提供多元化訓練及安排員工專業在職訓練課程，以培養豐富專業能力及兼具挑戰性之人才。
 - (3)退休制度與其實施狀況：本公司依勞動基準法之規定實施辦理，定期提撥勞工退休準備金並儲存於台灣銀行，並於年底委請精算師精算，以確保退休準備金準備充足。自 94 年 7 月 1 日起實施勞退新制，依勞工退休金條例規定，凡選

擇新制者，公司每月提撥不得低於勞工每月工資 6%至勞工退休金帳戶。

(4)勞資間之協議情形與各項員工權益維護措施情形：本公司之各項規定皆依勞動基準法為遵循準則，截至目前為止，勞資關係和諧，並無因勞資糾紛而需協調之情事。

2.最近二年度及截至公開說明書刊印日止，公司因勞資糾紛所遭受之損失，並揭露目前及未來可能發生之估計金額與因應措施，如無法合理估計者，應說明無法合理估計之事實：無。

二、固定資產及其他不動產：

(一)自有資產：

1.列明取得成本達實收資本額百分之十或新臺幣（以下同）一億元以上之固定資產名稱、數量、取得日期、取得成本、重估增值及未折減餘額，並揭露其使用及保險情形、設定擔保及權利受限制之其他情事：無。

2.列明閒置不動產及以投資為目的持有期間達五年以上之不動產名稱、面積、座落地點、取得日期、取得成本、重估增值、未折減餘額、公告現值或房屋評定價值及預計未來處分或開發：無。

(二)租賃資產：

1.資本租賃(揭露取得成本達實收資本額百分之十或新臺幣一億元以上者)：無。

2.營業租賃(每年租金達新臺幣五百萬元以上之營業租賃資產)：無。

(三)各生產工廠現況及最近二年度設備產能利用率：不適用。

三、轉投資事業：

(一)轉投資事業概況：

101年6月30日
單位：仟元；仟股

轉投資事業	主要營業	投資成本	帳面價值	投資股份		股權淨值	市價	會計處理方法	最近年度(100年)投資報酬		持有公司股份數額
				股數	股權比例				投資損益	分配股利	
HIM International Music PTE LTD	唱片銷售及著作權授權、藝人演藝經紀	22,126	23,064	500	100%	23,064	-	權益法	1,603	-	-
HIM International SDN BHD	唱片銷售及著作權授權、藝人演藝經紀	5,967	7,396	345	69%	10,719	-	權益法	688	-	-
華研音樂經紀股份有限公司	音樂詞曲著作權經紀、代理及買賣	25,000	18,614	3,000	100%	18,614	-	權益法	663	-	-

(二)綜合持股比例：

101年6月30日 單位：仟股

轉投資事業	本公司投資		董事、監察人、經理人及直接或間接控制事業之投資		綜合投資	
	股數	持股比例	股數	持股比例	股數	持股比例
HIM International Music PTE LTD	500	100%	-	-	500	100%
HIM International SDN BHD	345	69%	-	-	345	69%
華研音樂經紀股份有限公司	3,000	100%	-	-	3,000	100%

(三)上市或上櫃公司最近二年度及截至公開說明書刊印日止，子公司持有或處分本公司股票情形及其設定質權之情形，並列明資金來源及其對公司經營結果及財務狀況之影響：無。

(四)最近二年度及截至公開說明書刊印日止，發生公司法第一百八十五條情事或有以部分營業、研發成果移轉子公司者，應揭露放棄子公司現金增資認購情形，認購相對人之名稱，及其與公司、董事、監察人及持股比例超過百分之十股東之關係及認購股數：無。

四、重要契約：

契約性質	當事人	契約起訖日期	主要內容	限制條款
藝人演藝經紀合約	S.H.E、飛輪海、林宥嘉、動力火車及倪安東等 25 人	2-10 年	藝人唱片及演藝經紀工作委任	無
辦公室租約	簡陳秋月	101 年 1 月 1 日至 101 年 12 月 31 日	辦公室租賃	無

參、發行計劃及執行情形

一、前次現金增資、併購或受讓他公司股份發行新股或發行公司債資金運用計畫分析：

本公司未曾發行公司債，歷次受讓他公司股份發行新股及現金增資計畫其相關內容及執行情形如下：

(一)民國一〇〇年度受讓他公司股份發行新股

1.計畫內容：

- (1)股份轉換核准日期及文號：100.12.23 府產業商字第 10090358910 號
- (2)計畫所需資金總金額：新台幣 25,000 仟元
- (3)資金來源：發行新股 2,500 仟股，每股面額 10 元，發行價格 10 元，總金額 25,000 仟元

2.計畫項目及資金運用進度：

單位：新台幣仟元

計畫項目	完成期限	資金運用進度
		100 年度
組織架構調整取得華研音樂經紀股份有限公司 100% 股權	100 年第 4 季	25,000
產生效益	完成組織結構調整，及音樂產業上下游整合。	

3.執行情形及效益：

本次股份轉換發行新股受讓華研音樂經紀股份有限公司股份，於民國一〇〇年十一月二十二日經雙方股東會通過，並於民國一〇〇年十二月二十三日經台北市政府核准變更登記。華研音樂經紀股份有限公司成為本公司 100% 子公司，順利完成組織架構調整，其主要業務為音樂詞曲著作權經紀、代理及買賣，除為本公司之錄音著作提供詞曲授權外，亦可對外授權獲取收入，民國一〇〇年因此認列投資利益 663 仟元。

4.輸入股市觀測站或網際網路資訊系統之日期：不適用。

(二)民國一〇一年現金增資

1.計畫內容：

- (1)現金增資核准日期及文號：101.6.27 府產業商字第 10184525810 號
- (2)計畫所需資金總金額：新台幣 25,000 仟元
- (3)資金來源：現金增資 2,500 仟股，每股面額 10 元，發行價格 10 元，總金額 25,000 仟元

2.計畫項目及資金運用進度：

單位：新台幣仟元

計畫項目	完成期限	資金運用進度
		101 年度
充實營運資金	101 年第 2 季	25,000
產生效益	增加自有資金，並提供員工認股，增進員工向心力。	

3.執行情形及效益：

本次現金增資計畫所募集之資金係用於充實營運資金，並提供員工認股，員工首次成為公司股東，增進員工向心力，資金募集與發行新股均依計畫執行完畢。負債比率由 100 年 12 月 31 日之 37.90%下降為 101 年 6 月 30 日完成現金增資後之 36.69%，流動比率由 100 年 12 月 31 日之 221.28%上升為 228.63%。

4.輸入股市觀測站或網際網路資訊系統之日期：不適用。

二、本次現金增資、發行公司債或發行員工認股權證計畫：不適用。

三、本次受讓他公司股份發行新股應記載事項：不適用。

四、本次併購發行新股應記載事項：不適用。

肆、財務概況

一、最近五年度簡明財務資料：

(一)簡明資產負債表及損益表：

1.簡明資產負債表：

單位：仟元

年度 項目	最近五年度財務資料(註1)					當年度截至 101年6月 30日財務資 料(註1)	
	96年	97年	98年	99年	100年		
流動資產	177,112	173,452	151,940	199,305	274,499	340,122	
基金及投資	29,200	28,800	29,930	22,250	48,854	64,024	
固定資產	4,132	2,212	2,395	2,431	6,250	5,544	
無形資產	-	-	-	400	345	364	
其他資產	1,525	1,188	1,968	3,512	5,291	4,491	
資產總額	211,969	205,651	186,233	227,898	335,239	414,545	
流動負債	分配前	80,085	82,393	50,135	77,299	124,049	148,767
	分配後	80,085	82,393	50,135	77,299	124,049	148,767
長期負債	-	-	-	-	-	-	
其他負債	100	-	-	1,259	2,999	3,328	
負債總額	分配前	80,185	82,393	50,135	78,558	127,048	152,095
	分配後	80,185	82,393	50,135	78,558	127,048	152,095
股本	200,000	200,000	200,000	200,000	225,000	250,000	
資本公積	-	-	-	-	-	430	
保留盈餘	分配前	-67,416	-75,542	-63,832	-50,660	-16,316	12,458
	分配後	-67,416	-75,542	-63,832	-50,660	-16,316	12,458
金融商品未實現 損益	-800	-1,200	-70	-	-	-	
累積換算調整數	-	-	-	-	-493	-438	
未認列為退休金 成本之淨損失	-	-	-	-	-	-	
股東權益 總額	分配前	131,784	123,258	136,098	149,340	208,191	262,450
	分配後	131,784	123,258	136,098	149,340	208,191	262,450

註1：上開最近五年度及當年度財務資料均經會計師查核簽證，簽證會計師資訊詳第53頁。

2.簡明損益表：

單位：仟元

項 目 \ 年 度	最近五年度財務資料(註1)					當年度截至 101年6月 30日財務 資料(註1)
	96年	97年	98年	99年	100年	
營業收入	361,842	302,428	277,444	310,847	345,663	237,371
營業毛利	162,857	118,673	103,129	140,260	166,612	102,531
營業損益	42,693	13,662	3,843	32,008	46,471	29,194
營業外收入及利益	21,185	1,473	10,480	304	9,116	5,628
營業外費用及損失	1,902	21,652	215	7,187	3,519	66
繼續營業部門稅前 損益	61,976	-6,516	14,108	25,125	52,068	34,756
繼續營業部門損益	61,976	-8,126	11,710	20,571	43,978	28,774
停業部門損益	-	-	-	-	-	-
非常損益	-	-	-	-	-	-
會計原則變動 之累積影響數	-	-	-	-	-	-
本期損益	61,976	-8,126	11,710	20,571	43,978	28,774
每股盈餘	3.10	-0.41	0.59	1.03	2.17	1.25

註1：上開最近五年度及當年度財務資料均經會計師查核簽證，簽證會計師資訊詳第53頁。

(二)影響上述財務報表作一致性比較之重要事項如會計變動、公司合併或營業部門停工等及其發生對當年度財務報表之影響：

1. 本公司自民國 100 年 1 月 1 日起，採用新修訂之財務會計準則公報第三十四號「金融商品之會計處理準則」，就應收票據及帳款、其他應收款等各項債權，於有減損之客觀證據時認列減損(呆帳)損失，此項會計原則變動對本公司民國 100 年度淨利及基本每股盈餘並無影響。
2. 本公司自民國 100 年 1 月 1 日起，採用新發布之財務會計準則公報第四十一號「營運部門資訊之揭露」，以取代原財務會計準則公報第二十號「部門別財務資訊之揭露」。此項會計原則變動並不影響民國 100 年之淨利及基本每股盈餘。
3. 本公司自民國 99 年 12 月 31 日起，就退休金辦法屬確定給付退休辦法者，依據精算結果認列相關應計退休金負債及淨退休金成本。此項會計原則變動影響對本公司民國 100 年及 99 年度淨損益及基本每股盈餘無重大影響。

(三)最近五年度簽證會計師姓名及查核意見：

1.最近五年度簽證會計師之姓名及查核意見：

年度	會計師事務所名稱	簽證會計師	查核意見
96	日正聯合會計師事務所	陳儷文	無保留意見
97	日正聯合會計師事務所	陳儷文	無保留意見
98	日正聯合會計師事務所	陳儷文	無保留意見(註 1)
99	資誠聯合會計師事務所(註 1)	曾惠瑾、周筱姿(註 1)	修正式無保留意見(註 1)
100	資誠聯合會計師事務所	曾惠瑾、周筱姿	修正式無保留意見(註 2)
101 上半年	資誠聯合會計師事務所	曾惠瑾、周筱姿	無保留意見

註 1：本公司民國九十九年度財務報表原由日正聯合會計師事務所陳儷文查核完竣，並出具無保留意見查核報告，配合本公司公開發行計畫委請資誠聯合會計師事務所曾惠瑾會計師及周筱姿會計師重新查核。本公司並重編民國九十八年度之財務報表，未委由前任會計師(日正聯合會計師事務所)重簽查核報告，而經由資誠聯合會計師事務所曾惠瑾會計師及周筱姿會計師採用必要之查核程序，查核重編報表之調整分錄，依資誠聯合會計師事務所曾惠瑾會計師及周筱姿會計師意見，前述調整分錄尚稱允當，且經適當處理。

註 2：本公司民國一〇〇年度財務報表採權益法評價之部分長期股權投資(國外子公司)委任其他會計師查核，並出具無保留意見查核報告在案。

2.最近五年度如有更換會計師之情事者，應列示公司、前任及繼任會計師對更換原因之說明：

本公司民國九十六年至九十九年之財務報告簽證會計師原為日正聯合會計師事務所陳儷文會計師。為配合本公司股票公開發行計畫，本公司於民國一〇〇年度委任資誠聯合會計師事務所曾惠瑾會計師及周筱姿會計師擔任本公司財務報告簽證會計師，並重新查核民國九十九年度之財務報告。

(四)財務分析：

年 度 項 目		最 近 五 年 度 財 務 分 析					
		96 年 度	97 年 度	98 年 度	99 年 度	100 年 度	
財務結構 (%)	負債佔資產比率	37.83	40.06	26.92	34.47	37.90	
	長期資金佔固定資產比率	3189.10	5572.20	5683.04	6143.15	3331.04	
償債能力	流動比率 (%)	221.15	210.52	303.06	257.84	221.28	
	速動比率 (%)	194.38	173.15	242.93	230.48	200.61	
	利息保障倍數	54.67	-	-	-	-	
經營能力	應收款項週轉率(次)	10.42	7.44	6.73	6.12	7.56	
	平均收現天數	35	49	54	60	48	
	存貨週轉率(次)	5.13	1.89	1.53	2.58	3.51	
	應付款項週轉率(次)	5.85	3.05	3.24	4.14	3.69	
	平均銷貨日數	71	193	238	141	104	
	固定資產週轉率(次)	87.56	136.72	115.85	127.87	55.31	
	總資產週轉率(次)	1.71	1.47	1.49	1.36	1.03	
獲利能力	資產報酬率 (%)	25.26	-3.89	5.98	9.93	15.62	
	股東權益報酬率(%)	61.24	-6.37	9.03	14.41	24.60	
	佔實收資本比率(%)	營業利益	21.35	6.83	1.92	16.00	20.65
		稅前純益	30.99	-3.26	7.05	12.56	23.14
	純益率 (%)	17.13	-2.69	4.22	6.62	12.72	
	每股盈餘(元)	3.10	-0.41	0.59	1.03	2.17	
現金流量 (%)	現金流量比率	109.52	-1.27	-44.52	19.91	91.92	
	現金流量允當比率	183.27	161.66	227.96	233.33	380.89	
	現金再投資比率	57.73	-0.74	-14.49	9.11	52.26	
槓桿度	營運槓桿度	1.06	1.11	1.33	1.03	1.02	
	財務槓桿度	1.03	1.00	1.00	1.00	1.00	
最近二年度各項財務比率變動原因：（若增減變動未達 20% 者可免分析）							
(1) 長期資金佔固定資產比率降低：主要係 100 年度購置運輸設備所致。							
(2) 應收款項週轉率提高：主要係 100 年度演藝經紀收入成長，其收款天期較短所致。							
(3) 存貨週轉率提高、平均銷售日數降低：主要係 100 年度音樂產品之銷貨成本為成本率相對較大之產品及存貨有效控管庫存減少，致使存貨週轉率提高所致。							
(4) 固定資產週轉率降低：主要係 100 年度購置運輸設備，致使固定資產增加幅度大於銷售淨額增加幅度。							
(5) 總資產週轉率降低：主要係 100 年度資產增加幅度大於銷售淨額。							
(6) 獲利能力各項財務比例提高：主要係 100 年度稅後淨利增加所致。							
(7) 現金流量各項比率增加：主要係 100 年度獲利增加，致使營業活動淨現金流入增加所致。							

1.財務結構

(1)負債占資產比率＝負債總額／資產總額。

(2)長期資金占固定資產比率＝（股東權益淨額＋長期負債）／固定資產淨額。

2.償債能力

(1)流動比率＝流動資產／流動負債。

(2)速動比率＝（流動資產－存貨－預付費用）／流動負債。

(3)利息保障倍數＝所得稅及利息費用前純益／本期利息支出。

3.經營能力

(1)應收款項(包括應收帳款與因營業而產生之應收票據)週轉率＝銷貨淨額／各期平均應收款項(包括應收帳款與因營業而產生之應收票據)餘額。

(2)平均收現日數＝365／應收款項週轉率。

(3)存貨週轉率＝銷貨成本／平均存貨額。

(4)應付款項(包括應付帳款與因營業而產生之應付票據)週轉率＝銷貨成本／各期平均應付款項(包括應付帳款與因營業而產生之應付票據)餘額。

(5)平均銷貨日數＝365／存貨週轉率。

(6)固定資產週轉率＝銷貨淨額／固定資產淨額。

(7)總資產週轉率＝銷貨淨額／資產總額。

4.獲利能力

(1)資產報酬率＝〔稅後損益＋利息費用×（1－稅率）〕／平均資產總額。

(2)股東權益報酬率＝稅後損益／平均股東權益淨額。

(3)純益率＝稅後損益／銷貨淨額。

(4)每股盈餘＝（稅後淨利－特別股股利）／加權平均已發行股數。

5.現金流量

(1)現金流量比率＝營業活動淨現金流量／流動負債。

(2)淨現金流量允當比率＝最近五年度營業活動淨現金流量／最近五年度(資本支出＋存貨增加額＋現金股利)。

(3)現金再投資比率＝(營業活動淨現金流量－現金股利)／(固定資產毛額＋長期投資＋其他資產＋營運資金)。

6.槓桿度

(1)營運槓桿度＝(營業收入淨額－變動營業成本及費用)／營業利益。

(2)財務槓桿度＝營業利益／(營業利益－利息費用)。

(五)會計科目重大變動說明：

比較最近兩年度資產負債表及損益表之會計科目，若金額變動達百分之十以上，且金額達當年度資產總額百分之一者，其變動原因說明如下：

資產負債表

會計項目	99年度		100年度		增減變動		差異數說明
	金額	% (註1)	金額	% (註1)	金額	% (註2)	
現金及約當現金	84,893	37	183,150	55	98,257	116	主要係100年度獲利成長及收回應收帳款-關係人所致。
應收帳款-關係人淨額	35,733	16	14,098	4	(21,635)	(61)	主要係100年度收回應收帳款-關係人所致。
其他應收款	14,218	6	7,817	2	(6,401)	(45)	主要係100年度第四季的政府補助及活動補貼款項較前一年度同期減少所致。
其他應收款-關係人	4,974	2	9,508	3	4,534	91	主要係100年度關係人代收付款項增加所致。
預付款項及其他流動資產	23,014	10	27,794	9	4,780	21	主要係籌備演唱會及預付電影投資款所致。
以成本衡量之金融資產-非流動	22,250	10	2,950	1	(19,300)	(87)	主要係本期出售成本法衡量之股票所致。
採權益法之長期股權投資	-	-	45,904	13	45,904	-	主要係100年度投資取得台灣及海外子公司股權所致。
固定資產淨額	2,431	1	6,250	2	3,819	157	主要係100年度購入運輸設備所致。
應付帳款	30,534	14	44,311	13	13,777	45	主要係100年第四季接獲較多戲劇、廣告、代言及演唱會等活動，尚未結算支付演出人員酬勞所致。
應付費用	11,707	5	23,831	7	12,124	104	主要係100年度營收及獲利增加，估列獎勵員工之薪資費用及其他營業費用增加。
其他應付款項	2,253	1	10,236	3	7,983	354	主要係100年第四季接獲較多戲劇、廣告、代言及演唱會等活動，可向客戶收取之代付費用尚未支付所致。
預收款項	12,052	5	29,187	9	17,135	142	主要係100年度授權及演藝經紀收入已收款未實現之遞延收入增加所致。
普通股股本	200,000	88	225,000	67	25,000	13	係100年度組織結構調整發行新股取得子公司股權。
累積盈虧	(50,660)	(22)	(16,316)	(5)	34,344	(68)	係100年度組織結構調整取得子公司股權之調整與年度盈餘所致。

損益表

會計項目	99年度		100年度		增減變動		差異數說明
	金額	% (註1)	金額	% (註1)	金額	% (註2)	
營業收入	310,847	100	345,663	100	34,816	11	主要係100年度增加數位音樂授權對象及授權金額所致。
營業費用	108,252	35	120,141	35	11,889	11	主要係100年度獎勵員工增加之薪資費用所致。
營業外收入及利益	304	-	9,116	3	8,812	2899	主要係100年度匯率波動產生兌換利益及投資收益所致。
營業外費用及損失	7,187	2	3,519	1	(3,668)	(51)	主要係99年度匯率波動產生兌換損失所致，100年度為兌換利益。
所得稅費用	4,554	1	8,090	2	3,536	78	係100年度公司整體營業收入增加產生利益，致使所得稅費用上升。

註1：%指該科目於各相關報表之同型比率。

註2：%指以前一年度為100%所計算之變動比率。

二、財務報表應記載事項：

- (一)最近兩年度財務報表及會計師查核報告：本公司99、100年度及101年上半年度經會計師查核簽證之財務報告詳70~160頁
- (二)最近一年度及最近期經會計師查核簽證或核閱之母子公司合併財務報表：詳161~225頁
- (三)發行人申請募集發行有價證券後，截至公開說明書刊印日前，最近期經會計師查核簽證之財務報表：無。

三、財務概況其他重要事項：

- (一)公司及其關係企業最近兩年度及截至公開說明書刊印日止，發生財務週轉困難情事，應列明其對公司財務狀況之影響：無
- (二)最近二年度及截至公開說明書刊印日止，有發生公司法第一百八十五條情事者，應揭露事項：無
- (三)期後事項：無
- (四)其他：無

四、財務狀況及經營結果檢討分析：

(一)財務狀況：

單位：仟元

項目	年度	99 年度	100 年度	差異	
				金額	%
流動資產		199,305	274,499	75,194	38
長期投資		22,250	48,854	26,604	120
固定資產		2,431	6,250	3,819	157
無形資產		400	345	(55)	(14)
其他資產		3,512	5,291	1,779	51
資產總額		227,898	335,239	107,341	47
流動負債		77,299	124,049	46,750	60
其他負債		1,259	2,999	1,740	138
負債總額		78,558	127,048	48,490	62
股本		200,000	225,000	25,000	13
資本公積		-	-	-	-
保留盈餘		(50,660)	(16,316)	34,344	(68)
累積換算調整數		-	(493)	(493)	-
股東權益總額		149,340	208,191	58,851	39

公司最近兩年度資產、負債及股東權益發生重大變動項目(前後期變動達百分之二十以上，且變動金額達新台幣一千萬元者)之主要原因及其影響及未來因應計畫說明如下：

- 1.流動資產增加 75,194 千元，主要係本期營業收入成長及收回應收帳款-關係人款項銀行存款增加所致。
- 2.長期投資增加 26,604 千元，主要係本期投資取得台灣及海外子公司股權所致。
- 3.流動負債增加 46,750 千元，主要係本期營運成長，相關應付帳款、應付費用及應付所得稅增加，與授權收入及藝人經紀收入已收款未實現之遞延收入增加所致。
- 4.股本增加 25,000 千元，主要係本期進行組織結構調整發行新股進行股份轉換，以取得子公司股權所致。
- 5.保留盈餘增加 34,344 千元，主要係本年度淨利增加所致。

(二)經營結果：

1.最近二年度經營結果比較分析：

年度 項目	99 年度	100 年度	差異	
			金額	%
營業收入	310,847	345,663	34,816	11
營業成本	170,587	179,051	8,464	5
營業毛利	140,260	166,612	26,352	19
營業費用	108,252	120,141	11,889	11
營業淨利	32,008	46,471	14,463	45
業外收入及利益	304	9,116	8,812	2899
業外費用及損失	7,187	3,519	(3,668)	(51)
稅前淨利	25,125	52,068	26,943	107
所得稅費用	4,554	8,090	3,536	78
稅後淨利	20,571	43,978	23,407	114

2.最近二年度增減比率變動分析說明：

- (1)營業收入、毛利及營業淨利增加主要係 100 年度營業收入成長，獲利增加所致。
- (2)營業外收入及利益增加主係依權益法認列的投資收益及兌換利益增加所致。
- (3)所得稅費用增加主係本期獲利增加，致課稅所得額增加所致。

3.預期銷售數量及其依據，對公司未來財務業務之可能影響及因應計劃：

本公司民國 101 年度銷售數量預測是依據市場活絡狀況、整體娛樂產業與景氣狀況及公司藝人市場接受度與年度發片與產品推出狀況等因素，據以預估本公司 101 年度唱片專輯銷售數量約為 270,000 片，因本公司已規劃年度發片計畫，善用公司現有人力資源，因此銷售量之改變，不致影響本公司之日常營運。

(三)現金流量：

1.現金流量變動之分析：

項目	現金流入(流出)		增(減)變動	
	99 年度	100 年度	金額	%
營業活動	15,389	114,032	98,643	641
投資活動	6,129	(15,775)	(21,904)	(358)
融資活動	-	-	-	-

增減比率變動分析說明：

- (1)營業活動淨現金流入主係本期獲利增加及回收應收帳款增加所致。
- (2)投資活動淨現金流出主要係因 100 年組織結構調整出資取得新加坡及馬來西亞子公司現金流出所致。

2.流動性不足之計畫：無。

3.未來一年現金流動性分析：

單位：仟元

期初 現金餘額	全年來自 營業活動淨 現金流入量	全年現金 流出量	現金剩餘 (不足)數額	預計現金不足額之補救措施	
				投資計畫	融資計畫
183,150	570,000	512,000	241,150	-	-

未來一年現金流量變動情形分析：

- (1) 營業活動：主要係預計未來一年營業活動之現金收入及支出。
- (2) 投資活動：無。
- (3) 融資活動：無。

(四)最近年度重大資本支出對財務業務之影響：

1.重大資本支出之運用情形及資金來源：無。

2.預計可能產生效益：無。

(五)最近年度轉投資政策、其獲利或虧損之主要原因、改善計畫及未來一年投資計畫

1.公司轉投資政策：

本公司轉投資政策係以推廣各區域業務、兼顧本業發展及公司未來成長因素為原則，以擴充母子公司營運規模。

2.獲利或虧損之主要原因：

單位：仟元

轉投資事業	累計投資 金額	獲利或虧損之主要原因		改善 計畫
		投資利益	說明	
HIM International Music Pte Ltd	22,126	1,603	營運成長，獲利增加	無
HIM International SDN BHD	5,967	688	營運成長，獲利增加	無
華研音樂經紀股份有限公司	25,000	663	營運成長，獲利增加	無

3.改善計畫及未來一年投資計畫：無。

(六)其他重要事項：無。

伍、特別記載事項

一、內部控制制度執行狀況：

(一)最近三年度會計師提出之內部控制改進建議及內部稽核發現重大缺失之改善情形

1.最近三年度會計師提出之內部控制改進建議：

年度	會計師建議意見摘錄	目前改善情形
98	無重大缺失	—
99	無重大缺失	—
100	無重大缺失	—

2.內部稽核發現重大缺失之改善情形：本公司之稽核人員於執行查核作業過程中，除發現一般作業缺失並對相關單位提出改善建議，並要求人員改善外，尚無發現重大缺失之情形。

(二)內部控制聲明書：請參閱第 64 頁。

(三)委託會計師專案審查內部控制者，應列明其原因、會計師審查意見、公司改善措施及缺失事項改善情形：請參閱第 65 頁。

二、委託經行政院金融監督管理委員會核准或認可之信用評等機構進行評等者，應揭露該信用評等機構所出具之評等報告：無。

三、證券承銷商評估總結意見：不適用。

四、律師法律意見書：不適用。

五、由發行人填寫並經會計師複核之案件檢查表彙總意見：請參閱第 66 頁

六、前次募集與發行有價證券於申報生效(申請核准)時經行政院金管會證期局通知應自行改進事項之改進情形：無。

七、本次募集與發行有價證券於申報生效(申請核准)時經行政院金管會證期局通知應補充揭露之事項：無。

八、公司初次上市、上櫃或前次及最近三年度申請募集與發行有價證券時，於公開說明書中揭露之聲明書或承諾事項及其目前執行情形：無。

九、最近年度及截至公開說明書刊印日止，董事或監察人對董事會通過重要決議有不同意見且有紀錄或書面聲明者，其主要內容：無

十、最近年度及截至公開說明書刊印日止公司及其內部人員依法被處罰、公司對其內部人員違反內部控制制度規定之處罰、主要缺失與改善情形：無

十一、其他必要補充說明事項：無。

十二、上市上櫃公司應就公司治理運作情形應記載下列事項：不適用。

陸、重要決議、公司章程及相關法規

一、重要決議

與本次發行有關之決議文請參閱本公開說明書第 67~69 頁。

華研國際音樂股份有限公司
內部控制制度聲明書

日期：一〇一年八月二十七日

本公司民國一〇〇年七月一日至一〇一年六月三十日之內部控制制度，依據自行檢查的結果，謹聲明如下：

- 一、本公司確知建立、實施和維護內部控制制度係本公司董事會及經理人之責任，本公司業已建立此一制度。其目的係在對營運之效果及效率(含獲利、績效及保障資產安全等)、財務報導之可靠性及相關法令之遵循等目標的達成，提供合理的確保。
- 二、內部控制制度有其先天限制，不論設計如何完善，有效之內部控制制度亦僅能對上述三項目標之達成提供合理的確保；而且，由於環境、情況之改變，內部控制制度之有效性可能隨之改變。惟本公司之內部控制制度設有自我監督之機制，缺失一經辨認，本公司即採取更正之行動。
- 三、本公司係依據「公開發行公司建立內部控制制度處理準則」（以下簡稱「處理準則」）規定之內部控制制度有效性之判斷項目，判斷內部控制制度之設計及執行是否有效。該「處理準則」所採用之內部控制制度判斷項目，係為依管理控制之過程，將內部控制制度劃分為五個組成要素：1.控制環境，2.風險評估，3.控制作業，4.資訊及溝通，及5.監督。每個組成要素又包括若干項目。前述項目請參見「處理準則」之規定。
- 四、本公司業已採用上述內部控制制度判斷項目，檢查內部控制制度之設計及執行的有效性。
- 五、本公司基於前項檢查結果，認為本公司於民國一〇〇年七月一日至一〇一年六月三十日的內部控制制度（含對子公司之監督與管理），包括知悉營運之效果及效率目標達成之程度、財務報導之可靠性及相關法令之遵循有關的內部控制制度等之設計及執行係屬有效，其能合理確保上述目標之達成。
- 六、為首次辦理股票公開發行之需要，本公司依據「處理準則」第二十八條之規定，委託會計師專案審查上開期間與財務報導之可靠性及與保障資產安全(使資產不致在未經授權之情況下取得、使用或處分)有關的內部控制制度，如前項所述，其設計及執行係屬有效，並無影響財務資訊之記錄、處理、彙總及報告可靠性之重大缺失，亦無影響保障資產安全，使資產在未經授權之情況下逕行取得、使用或處分之重大缺失。
- 七、本聲明書將成為本公司年報及公開發行說明書之主要內容，並對外公開。上述公開之內容如有虛偽、隱匿等不法情事，將涉及證券交易法第二十條、第三十二條、第一百七十一條及第一百七十四條等之法律責任。
- 八、本聲明書業經本公司民國一〇一年八月二十七日董事會通過，出席董事五人中，有〇人持反對意見，餘均同意本聲明書之內容，併此聲明。

華研國際音樂股份有限公司

董事長：呂燕清 簽章

總經理：何燕玲 簽章

華研國際音樂股份有限公司
內部控制制度審查報告

後附華研國際音樂股份有限公司民國 101 年 8 月 27 日謂經評估認為其與財務報導及保障資產安全有關之內部控制制度，於民國 100 年 7 月 1 日至 101 年 6 月 30 日係有效設計及執行之聲明書，業經本會計師審查竣事。維持有效之內部控制制度及評估其有效性係公司管理階層之責任，本會計師之責任則為根據審查結果對公司內部控制制度之有效性及上開公司之內部控制制度聲明書表示意見。

本會計師係依照「公開發行公司建立內部控制制度處理準則」及一般公認審計準則規劃並執行審查工作，以合理確信公司上述內部控制制度是否在所有重大方面維持有效性。此項審查工作包括瞭解公司內部控制制度、評估管理階層評估整體內部控制制度有效性之過程、測試及評估內部控制制度設計及執行之有效性，以及本會計師認為必要之其他審查程序。本會計師相信此項審查工作可對所表示之意見提供合理之依據。

任何內部控制制度均有其先天上之限制，故華研國際音樂股份有限公司上述內部控制制度仍可能未能預防或偵測出業已發生之錯誤或舞弊。此外，未來之環境可能變遷，遵循內部控制制度之程度亦可能降低，故在本期有效之內部控制制度，並不表示在未來亦必有效。

依本會計師意見，依照「公開發行公司建立內部控制制度處理準則」之內部控制有效性判斷項目判斷，華研國際音樂股份有限公司與財務報導及保障資產安全有關之內部控制制度，於民國 100 年 7 月 1 日至 101 年 6 月 30 日之設計及執行，在所有重大方面可維持有效性；華研國際音樂股份有限公司於民國 101 年 8 月 27 日所出具謂經評估認為其上述與財務報導及保障資產安全有關之內部控制制度係有效設計及執行之聲明書，在所有重大方面則屬允當。

華研國際音樂股份有限公司業已依照「公開發行公司取得或處分資產處理準則」、「公開發行公司資金貸與及背書保證處理準則」及「公開發行公司建立內部控制制度處理準則」針對取得或處分資產、從事衍生性商品交易、資金貸與他人之管理、為他人背書或提供保證之管理、關係人交易之管理、財務報表編製流程之管理及對子公司之監督與管理訂定相關作業程序。

資誠聯合會計師事務所

會計師

許及
曹堯瑾



行政院金融監督管理委員會證券期貨局
核准簽證文號：金管證六字第 0950105016 號
前財政部證券管理委員會
核准簽證文號：(79)台財證(一)第 27815 號

中 華 民 國 1 0 1 年 9 月 7 日



資誠

華研國際音樂股份有限公司申報案件檢查表
會計師複核彙總意見

(101)資會綜字第 12002982 號

華研國際音樂股份有限公司本次為首次辦理股票公開發行(普通股 25,000,000 股,每股面額新台幣 10 元,合計新台幣 250,000,000 元),向金融監督管理委員會提出申報,業依規定填報案件檢查表,並經本會計師採取必要程序予以複核,特依「發行人募集與發行有價證券處理準則」(以下簡稱處理準則)規定,出具本複核意見。

依本會計師意見,華研國際音樂股份有限公司本次向金融監督管理委員會提出之案件檢查表所載事項,並未發現有違反法令致影響首次辦理股票公開發行之情事。

此致

華研國際音樂股份有限公司

資誠聯合會計師事務所

會計師 曾惠瑾



中華民國 101 年 9 月 10 日

華研國際音樂股份有限公司
一〇一年第六屆第二次董事會會議記錄

時間：民國一〇一年八月二十七日（星期一）下午四時

地點：台北市民權東路三段 144 號 17 樓會議室

主席：呂燕清

出席人員：董事呂燕清、呂世玉、鄭期成、何燕玲、李首賢共五人

請假及缺席董事：無。

列席者之姓名及職稱：監察人吳姍慈、監察人陸耀中、總經理何燕玲、副總經理李首賢、財務長蘇雅惠、內部稽核主管宋嘉偉

記錄：蘇雅惠

一、主席致詞。

二、報告事項：

- (一) 上次會議紀錄及執行情形：本公司101年現金增資發行新股2,500,000股，以101年5月23日為發行新股基準日，已於民國101年6月27日經主管機關核准，目前公司實收資本額250,000,000元。
- (二) 重要財務業務報告：請詳附件一，本公司年度重要發行計畫。
- (三) 內部稽核業務報告：配合本公司股票公開發行，擬通過本公司民國一〇〇年七月一日至一〇一年六月三十日之「內部控制制度聲明書」，另行於討論及承認事項第七案中報告。
- (四) 其他重要報告事項：無。

三、討論及承認事項：

- (一) 上次會議保留之討論事項：無。
- (二) 本次會議討論事項。

第一案：申請補辦本公司股票公開發行案，敬請核議。

說明：1.為因應公司未來上市(櫃)計畫，擬於適當時機向主管機關申請補辦股票公開發行。

2.擬授權董事長全權處理本案之其他相關事宜。

決議：經主席徵詢出席董事，無異議照案通過。

第二案：申請本公司股票登錄興櫃案，敬請核議。

說明：1.擬於本公司股票申請補辦股票公開發行經主管機關核准後，於適當時機向主管機關申請登錄興櫃股票。

2.擬授權董事長全權處理本案之其他相關事宜。

決議：經主席徵詢出席董事，無異議照案通過。

第三案：本公司股票全面無實體轉換相關事宜，敬請核議。

說明：1.本公司擬向財團法人中華民國證券櫃檯買賣中心申請登錄興櫃股票，依「財團法人中華民國證券櫃檯買賣中心證券商營業處所買賣興櫃股票審查準則」之規定，股票應全面無實體發行。
2.擬授權董事長向台灣集中保管結算所股份有限公司申請股票無實體發行暨處理相關作業事宜，並由董事長依作業進度需要訂定無實體換發基準日及相關事宜。

決議：經主席徵詢出席董事，無異議照案通過。

第四案：擬訂定本公司薪資報酬委員會組織規程，敬請核議。

說明：1.為促進公司治理，擬訂本公司薪資報酬委員會組織規程，如附件二。
2.提請董事會決議通過後，並依薪資報酬委員會組織規程執行聘任符合法令規範之委員。
3.呈請董事會審議。

決議：經主席徵詢出席董事，無異議照案通過。

第五案：擬委任薪資報酬委員會委員，敬請核議。

說明：1.依據本公司薪資報酬委員會組織規程規定委任。
2.本公司擬聘任三位薪資報酬委員，任期自董事會通過後開始生效起算至民國104年6月27日同本屆董事會任期截止日。
3.本公司第一屆薪資報酬委員會，擬請呂明月小姐、顏文熙先生、陳世文先生等三位擔任本公司第一屆薪資報酬委員會委員，其資格條件審核如附件三。
4.本屆薪資報酬委員會之委員報酬依所簽訂委任契約載明方式給付之。
5.擬請董事會決議通過後即刻生效，並擬請委員互推一人擔任委員會召集人，其資格條件應符合法令規範並依本公司薪資報酬委員會組織規程執行，並於本公司公開發行後依相關法令規定於公開資訊觀測站公告。
6.呈請董事會審議。

決議：經主席徵詢出席董事，無異議照案通過。

第六案：國際會計準則(IFRS)轉換計畫報告案，敬請核議。

說明：1.依據民國100年08月11日證櫃審字第1000021534號函，公開發行公司申請為櫃檯買賣前，宜依上市櫃(興)櫃公司導入IFRS之建議內容及時程訂定IFRS轉換計畫，提報董事會並確實執行。
2.為順利完成本公司IFRS轉換計畫以符合法規要求並提升本公司資訊透明度，本公司IFRS之專案小組、轉換計畫及執行進度、詳附件四，提請討論。

決議：經主席徵詢出席董事，無異議照案通過。

第七案：擬出具本公司「內部控制制度聲明書」案，敬請核議。

說明：依據「公開發行公司建立內部控制制度處理準則」，本公司對民國一〇〇年七月一日至一〇一年六月三十日之內部控制自行檢查，擬依其結果出具表示本公司內部控制制度之設計及執行均有效之「內部控制制度聲明書」，詳如附件五。

決議：經主席徵詢出席董事，無異議照案通過。

第八案：本公司民國 101 年上半年度財務報表(含母子公司合併財務報表)，提請承認。

說明：1.本公司民國 101 年上半年度財務報表及母子公司合併財務報已造具，如附件六，並委託資誠聯合會計師事務所查核及核閱。

2.前開財務報表業經資誠聯合會計師事務所曾惠瑾會計師及周筱姿會計師查核及核閱中，擬出具查核及核閱報告稿如附件七，提請討論。

決議：經主席徵詢出席董事，無異議照案通過。

四、臨時動議：無。

五、其他應記載事項：無。

六、散會。

華研國際音樂股份有限公司
財務報告
民國 100 年度及 99 年度

公司地址：台北市建國北路二段 135 號 15 樓
電 話：(02)2512-1919

華研國際音樂股份有限公司

民國100年度及99年度財務報告

目 錄

項	目	頁	次
一、	封面	1	
二、	目錄	2 ~ 3	
三、	會計師查核報告	4 ~ 5	
四、	資產負債表	6 ~ 7	
五、	損益表	8	
六、	股東權益變動表	9	
七、	現金流量表	10	
八、	財務報表附註	11 ~ 33	
	(一) 公司沿革	11	
	(二) 重要會計政策之彙總說明	11 ~ 15	
	(三) 會計變動之理由及其影響	15	
	(四) 重要會計科目之說明	15 ~ 23	
	1. 現金	15	
	2. 公平價值變動列入損益之金融資產	16	
	3. 以成本衡量之金融資產	16	
	4. 應收帳款	16	
	5. 存貨	17	

項	目	頁	次
	6. 預付費用及款項	17	
	7. 採權益法之長期股權投資	18	
	8. 固定資產	18	
	9. 退休金	19 ~ 20	
	10. 股本	20	
	11. 累積虧損	20 ~ 21	
	12. 所得稅	21 ~ 22	
	13. 普通股每股盈餘	22	
	14. 用人折舊折耗及攤銷費用	23	
	15. 政府補助收入	23	
(五)	關係人交易	23 ~ 27	
(六)	抵(質)押之資產	27	
(七)	重大承諾事項及或有事項	27	
(八)	重大之災害損失	27	
(九)	重大之期後事項	27	
(十)	其他	28 ~ 31	
(十一)	附註揭露事項	32 ~ 33	
(十二)	營運部門資訊	33	
九、	重要會計科目明細表	34 ~ 46	



資誠

會計師查核報告

(101)財審報字第 11004443 號

華研國際音樂股份有限公司 公鑒：

華研國際音樂股份有限公司民國100年及99年12月31日之資產負債表，暨民國100年及99年1月1日至12月31日之損益表、股東權益變動表及現金流量表，業經本會計師查核竣事。上開財務報表之編製係管理階層之責任，本會計師之責任則為根據查核結果對上開財務報表表示意見。如附註四(七)所述，華研國際音樂股份有限公司民國100年度採權益法評價之部分長期股權投資，其所認列投資收益及附註十一(二)所揭露之轉投資事業相關資訊，係依被投資公司委任其他會計師查核之財務報表所認列之投資收益為新台幣2,291仟元，截至民國100年12月31日止，其相關之長期股權投資餘額為新台幣28,619仟元。另華研國際音樂股份有限公司民國98年度之財務報表係由其他會計師查核，並於民國99年3月3日出具無保留意見之查核報告在案。惟如財務報表附註十(六)所述，華研國際音樂股份有限公司業將民國98年度之財務報表予以修正重編，而前任會計師並未重簽查核報告。本會計師經採用必要之查核程序，查核重編報表之調整分錄，依本會計師意見，前述調整分錄尚稱允當，且經適當處理。

本會計師係依照「會計師查核簽證財務報表規則」及中華民國一般公認審計準則規劃並執行查核工作，以合理確信財務報表有無重大不實表達。此項查核工作包括以抽查方式獲取財務報表所列金額及所揭露事項之查核證據、評估管理階層編製財務報表所採用之會計原則及所作之重大會計估計，暨評估財務報表整體之表達。本會計師相信此項查核工作可對所表示之意見提供合理之依據。



資誠

依本會計師之意見，基於本會計師及其他會計師之查核報告，第一段所述民國 100 年及 99 年度財務報表在所有重大方面係依照「證券發行人財務報告編製準則」、「商業會計法」、「商業會計處理準則」及中華民國一般公認會計原則編製，足以允當表達華研國際音樂股份有限公司民國 100 年及 99 年 12 月 31 日之財務狀況，暨民國 100 年及 99 年 1 月 1 日至 12 月 31 日之經營成果與現金流量。

華研國際音樂股份有限公司民國 100 年及 99 年度合併財務報表尚在編製中。

資誠聯合會計師事務所

曾惠瑾

曾惠瑾



會計師

周筱姿

周筱姿



前財政部證券管理委員會

核准簽證文號：(79)台財證(一)第 27815 號

(85)台財證(六)第 68700 號

中華民國 101 年 5 月 25 日

華研國際證券股份有限公司
資產負債表
民國100年及99年12月31日

單位：新台幣仟元

資	產	附註	100年12月31日		99年12月31日					
			金	額	金	額				
				%		%				
流動資產										
1100	現金	四(一)	\$	183,150	55	\$	84,893	37		
1310	公平價值變動列入損益之金融資產 - 流動	四(二)		11,616	3		13,316	6		
1120	應收票據淨額			241	-		3	-		
1140	應收帳款淨額	四(四)		18,860	6		21,158	9		
1150	應收帳款 - 關係人淨額	五(二)		14,098	4		35,733	16		
1160	其他應收款			7,817	2		14,218	6		
1180	其他應收款 - 關係人	五(二)		9,508	3		4,974	2		
120X	存貨	四(五)		1,415	-		1,996	1		
1250	預付費用	四(六)		11,279	3		7,722	3		
1260	預付款項	四(六)		12,944	4		11,431	5		
1286	遞延所得稅資產 - 流動	四(十二)		1,834	1		2,040	1		
1298	其他流動資產 - 其他			1,737	1		1,821	1		
11XX	流動資產合計			274,499	82		199,305	87		
基金及投資										
1480	以成本衡量之金融資產 - 非流動	四(三)		2,950	1		22,250	10		
1421	採權益法之長期股權投資	四(七)		45,904	13		-	-		
14XX	基金及投資合計			48,854	14		22,250	10		
固定資產										
固定資產原始成本										
1544	電腦通訊設備			2,134	1		3,285	2		
1551	運輸設備			9,246	3		4,614	2		
1561	辦公設備			237	-		907	-		
1631	租賃改良			1,272	-		11,294	5		
1681	其他設備			713	-		979	-		
15XY	成本及重估增值			13,602	4		21,079	9		
15X9	減：累計折舊		(7,352)	(2)	(18,648)	(8)
15XX	固定資產淨額			6,250	2		2,431	1		
無形資產										
1750	電腦軟體成本			345	-		400	-		
其他資產										
1820	存出保證金			2,610	1		2,273	1		
1888	其他資產 - 其他	四(九)		2,681	1		1,239	1		
18XX	其他資產合計			5,291	2		3,512	2		
1XXX	資產總計		\$	335,239	100	\$	227,898	100		

(續次頁)

華研國際音響股份有限公司
資產負債表
民國100年及99年12月31日



單位：新台幣仟元

負債及股東權益		附註	100年12月31日			99年12月31日		
			金	額	%	金	額	%
流動負債								
2120	應付票據		\$	8,506	2	\$	12,366	6
2140	應付帳款			44,311	13		30,534	14
2150	應付帳款 - 關係人	五(二)		677	-		764	-
2160	應付所得稅	四(十二)		5,459	2		5,292	2
2170	應付費用	五(二)		23,831	7		11,707	5
2210	其他應付款項			10,236	3		2,253	1
2260	預收款項			29,187	9		12,052	5
2280	其他流動負債			1,842	1		2,331	1
21XX	流動負債合計			124,049	37		77,299	34
其他負債								
2810	應計退休金負債	四(九)		2,751	1		1,259	-
2860	遞延所得稅負債 - 非流動	四(十二)		248	-		-	-
2XXX	負債總計			127,048	38		78,558	34
股東權益								
股本								
3110	普通股股本	四(十)		225,000	67		200,000	88
保留盈餘								
3350	累積虧損	四(十一)	(16,316)	(5)	(50,660)	(22)
股東權益其他調整項目								
3420	累積換算調整數		(493)	-	-	-	-
3XXX	股東權益總計			208,191	62		149,340	66
重大承諾及或有事項		七						
重大之期後事項		九						
負債及股東權益總計			\$	335,239	100	\$	227,898	100

請參閱後附財務報表附註暨資誠聯合會計師事務所曾惠瑾、周筱姿會計師民國101年5月25日查核報告。

董事長：呂燕清



經理人：何燕玲



會計主管：蘇雅惠



華研國際音樂股份有限公司

民國 100 年及 99 年 1 月 1 日至 12 月 31 日

單位：新台幣仟元
(除每股盈餘為新台幣元外)

項目	附註	100 年 度			99 年 度		
		金	額	%	金	額	%
營業收入	五(二)						
4110 營業收入		\$	348,574	101	\$	314,704	101
4170 銷貨退回		(1,706)	(1)	(2,300)	(1)
4190 銷貨折讓		(1,205)	-	(1,557)	-
4000 營業收入合計			<u>345,663</u>	<u>100</u>		<u>310,847</u>	<u>100</u>
營業成本	四(十五)及五(二)						
5110 營業成本		(179,051)	(52)	(170,587)	(55)
5910 營業毛利			<u>166,612</u>	<u>48</u>		<u>140,260</u>	<u>45</u>
營業費用	四(十四)及五(十五)						
6100 推銷費用		(82,966)	(24)	(75,670)	(24)
6200 管理及總務費用		(37,175)	(11)	(32,582)	(11)
6000 營業費用合計		(120,141)	(35)	(108,252)	(35)
6900 營業淨利			<u>46,471</u>	<u>13</u>		<u>32,008</u>	<u>10</u>
營業外收入及利益							
7110 利息收入			68	-		81	-
7121 權益法認列之投資收益	四(七)		2,954	1		-	-
7122 股利收入			-	-		2	-
7160 兌換利益			5,081	2		-	-
7210 租金收入			212	-		212	-
7480 什項收入			801	-		9	-
7100 營業外收入及利益合計			<u>9,116</u>	<u>3</u>		<u>304</u>	<u>-</u>
營業外費用及損失							
7560 兌換損失			-	-	(5,224)	(2)
7630 減損損失	四(三)	(2,183)	(1)		-	-
7640 金融資產評價損失	四(二)	(1,317)	-	(1,960)	-
7880 什項支出		(19)	-	(3)	-
7500 營業外費用及損失合計		(3,519)	(1)	(7,187)	(2)
7900 繼續營業單位稅前淨利			52,068	15		25,125	8
8110 所得稅費用	四(十二)	(8,090)	(2)	(4,554)	(1)
9600 本期淨利		\$	<u>43,978</u>	<u>13</u>	\$	<u>20,571</u>	<u>7</u>
			稅 前	稅 後	稅 前	稅 後	
基本每股盈餘	四(十三)						
9750 基本每股盈餘淨額		\$	<u>2.57</u>	\$	<u>2.17</u>	\$	<u>1.26</u>
		\$		\$		\$	<u>1.03</u>

請參閱後附財務報表附註暨資誠聯合會計師事務所
曾惠瑾、周筱姿會計師民國 101 年 5 月 25 日查核報告。

董事長：呂燕清



經理人：何燕玲



會計主管：蘇雅惠



 華研國際音樂股份有限公司
 股東權益變動表
 民國100年及99年1月1日至12月31日

單位：新台幣仟元

附註	普通股股本	待彌補虧損	累積換算調整	金融商品之未實現損益	合計
99 年度					
99年1月1日餘額	\$ 200,000	(\$ 63,831)	\$ -	(\$ 70)	\$ 136,099
前期損益調整 六	-	(7,400)	-	-	(7,400)
99年度淨利	-	20,571	-	-	20,571
金融商品未實現損益之變動	-	-	-	70	70
99年12月31日餘額	<u>\$ 200,000</u>	<u>(\$ 50,660)</u>	<u>\$ -</u>	<u>\$ -</u>	<u>\$ 149,340</u>
100 年度					
100年1月1日餘額	\$ 200,000	(\$ 50,660)	\$ -	\$ -	\$ 149,340
發行新股取得子公司屬組織架構調整之影響數 四(七)	25,000	(8,378)	-	-	16,622
現金取得子公司屬組織架構調整之影響數 四(七)	-	(1,256)	-	-	(1,256)
100年度淨利	-	43,978	-	-	43,978
國外長期投資換算調整數	-	-	(493)	-	(493)
100年12月31日餘額	<u>\$ 225,000</u>	<u>(\$ 16,316)</u>	<u>(\$ 493)</u>	<u>\$ -</u>	<u>\$ 208,191</u>

請參閱後附財務報表附註暨資誠聯合會計師事務所
曾惠瑾、周筱姿會計師民國101年5月25日查核報告。

董事長：呂燕清



經理人：何燕玲



會計主管：蘇雅惠



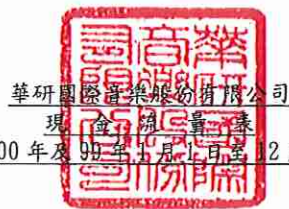

華研國際會計師事務所
現金流量表
民國 100 年及 99 年 5 月 1 日至 12 月 31 日

單位：新台幣仟元

	100	年	度	99	年	度
營業活動之現金流量						
本期淨利	\$		43,978	\$		20,571
調整項目						
銷貨退回及折讓損失迴轉數	(483)	(909)
存貨跌價及呆滯損失迴轉數	(232)			-
預付款項備抵損失提列數			3,057			-
金融資產評價損失			1,317			1,960
採權益法評價之長期股權投資利益	(2,954)			-
折舊費用			912			721
攤銷費用			169			160
減損損失			2,183			-
資產及負債科目之變動						
公平價值變動列入損益之金融資產			-	(10,000)
應收票據淨額	(238)			166
應收帳款			2,781			18,335
應收帳款 - 關係人淨額			21,635	(32,289)
其他應收款			6,401	(9,158)
其他應收款 - 關係人	(4,534)	(3,271)
存貨			813	(1,514)
預付費用	(3,557)			4,752
預付款項	(4,570)			3,095
其他流動資產 - 其他			84			1,123
遞延所得稅資產淨變動數			470	(1,727)
應付票據	(3,860)			2,298
應付帳款			13,777			29,756
應付帳款 - 關係人	(87)			633
應付所得稅			167			5,292
應付費用			12,124	(19,417)
其他應付款項			7,983			2,253
預收款項			17,135			1,663
其他流動負債	(489)			876
應計退休金負債			50			20
營業活動之淨現金流入			114,032			15,389
投資活動之現金流量						
備供出售金融資產減少			-			10,000
以成本衡量之金融資產增加	(2,500)	(2,250)
處分以成本衡量之金融資產價款			20,000			-
採權益法評價之長期股權投資增加-取得子公司	(28,093)			-
購置固定資產	(4,731)	(757)
無形資產增加	(114)	(315)
存出保證金增加	(337)	(549)
投資活動之淨現金(流出)流入	(15,775)			6,129
本期現金及約當現金增加			98,257			21,518
期初現金及約當現金餘額			84,893			63,375
期末現金及約當現金餘額	\$		183,150	\$		84,893
現金流量資訊之補充揭露						
本期支付利息	\$		-	\$		-
本期支付所得稅	\$		7,453	\$		989
不影響現金流量補充揭露資訊						
取得子公司帳面價值	\$		16,622	\$		-
調減保留盈餘數			8,378			-
發行新股取得子公司(發行股數 2,500 仟股)	\$		25,000	\$		-

請參閱後附財務報表附註暨資誠聯合會計師事務所
曾惠瑾、周筱姿會計師民國 101 年 5 月 25 日查核報告。

董事長：呂燕清



經理人：何燕玲



會計主管：蘇雅惠



華研國際音樂股份有限公司
財 務 報 表 附 註
民國 100 年 及 99 年 12 月 31 日

單位：新台幣仟元
(除特別註明者外)

一、公司沿革

本公司原名華葳音樂國際股份有限公司，於民國 88 年 5 月 1 日設立登記，於民國 89 年 1 月 5 日辦理變更公司名稱為宇宙國際音樂股份有限公司，又於民國 90 年 4 月 30 日辦理變更公司名稱為數碼音樂國際股份有限公司；邇後於民國 90 年 9 月 5 日辦理變更公司名稱為華研國際音樂股份有限公司。本公司主要營業項目為有聲出版品的開發及銷售、著作權授權與藝人演藝經紀等等。截至民國 100 年 12 月 31 日止，本公司員工人數約為 70 人。

二、重要會計政策之彙總說明

本財務報表係依照「證券發行人財務報告編製準則」、「商業會計法」、「商業會計處理準則」及中華民國一般公認會計原則編製。重要會計政策彙總說明如下：

(一)外幣交易

本公司之會計記錄係以新台幣為記帳幣別。外幣交易按交易當日之即期匯率折算成新台幣入帳，其與實際收付時之兌換差異，列為當年度損益。期末就外幣貨幣性資產或負債餘額，按資產負債表日之即期匯率評價調整，因調整而產生之兌換差額列為當年度損益。

(二)資產負債區分流動及非流動之分類標準

1. 資產符合下列條件之一者，列為流動資產；資產不屬於流動資產者為非流動資產：
 - (1) 因營業所產生之資產，預期將於正常營業週期中變現、消耗或意圖出售者。
 - (2) 主要為交易目的而持有者。
 - (3) 預期於資產負債表日後十二個月內將變現者。
 - (4) 現金或約當現金，但於資產負債表日後逾十二個月用以交換、清償負債或受有其他限制者除外。
2. 負債符合下列條件之一者，列為流動負債；負債不屬於流動負債者為非流動負債：
 - (1) 因營業而發生之債務，預期將於正常營業週期中清償者。
 - (2) 主要為交易目的而發生者。
 - (3) 須於資產負債表日後十二個月內清償者。
 - (4) 不能無條件延期至資產負債表日後逾十二個月清償之負債。

(三) 公平價值變動列入損益之金融資產

1. 屬權益性質者係採交易日會計，於原始認列時，將金融商品以公平價值衡量。
2. 公平價值變動列入損益之金融資產與負債係以公平價值評價且其價值變動列為當期損益。上市/上櫃股票係以資產負債表日公開市場之收盤價為公平價值。開放型基金係以資產負債表日該基金淨資產價值為公平價值。

(四) 以成本衡量之金融資產

1. 採交易日會計，於原始認列時，將金融商品以公平價值衡量。
2. 以成本衡量之金融資產若有減損之客觀證據，則認列減損損失，此減損金額不予迴轉。

(五) 應收票據及帳款、其他應收款

1. 應收票據及帳款係因出售商品或勞務而發生之債權，其他應收款係不屬於應收票據及帳款之其他應收款項。應收票據及帳款、其他應收款原始認列時以公平價值衡量。
2. 民國 100 年 1 月 1 日以前，備抵呆帳係依據以往收款經驗，衡量資產負債表日應收票據、應收帳款等各項債權之帳齡情形及餘額之收現性評估提列。
3. 自民國 100 年 1 月 1 日開始，本公司於資產負債表日評估是否存在客觀證據，顯示重大個別金融資產發生減損，以及非屬重大之個別金融資產單獨或共同發生減損。若有減損之客觀證據，則認列減損損失。減損金額為金融資產之帳面價值與其估計未來現金流量採原始有效利率折現之現值間之差額。若後續期間減損金額減少，而該減少明顯與認列減損後發生之事件有關，則迴轉先前認列之金融資產減損金額，該迴轉不應使金融資產帳面金額大於未認列減損情況下之攤銷後成本，迴轉之金額認列為當期損益。

(六) 存貨

存貨採永續盤存制，以實際購入成本為入帳基礎，成本之結轉按加權平均法計算。期末存貨除就呆滯及過時部分提列備抵呆滯損失外，期末存貨採成本與淨變現價值孰低評價，比較成本與淨變現價值孰低時，採逐項比較法。淨變現價值係指在正常情況下之估計售價減除至完工尚需投入之成本及推銷費用後之餘額。

(七) 採權益法之長期股權投資

1. 持有被投資公司有表決權股份比例達 20%以上或具有重大影響力者，採權益法評價，投資損益列為當期損益。就持有被投資公司有表決權股份比例超過 50%或具有控制力者編製合併報表。

2. 採權益法評價之被投資公司，若本公司具有控制能力者，除被投資公司之其他股東有義務並能夠提出額外資金承擔其損失者外，全額吸收超過被投資公司股東原有權益之損失金額，若該被投資公司日後獲利，則該利益宜先歸屬本公司，直至原多承擔之損失完全回復為止。
3. 海外投資按權益法評價時，被投資公司財務報表轉換所產生之「累積換算調整數」作為本公司股東權益之調整項目。
4. 取得被投資公司時，參照財團法人中華民國會計研究發展基金會(92)基秘字第 047 號函「母子孫間股權移轉衍生之會計問題」及(96)基秘字第 072 號函「符合公司法第 369 條之 3 推定為有控制從屬關係之公司進行合併之會計處理疑義」之規定，對於共同控制下之股權轉讓，交易實質為組織調整者，以標的之長期投資帳面價值作為取得成本，支付及取得現金超過或低於取得成本部分，調整為資本公積或保留盈餘。

(八) 固定資產

1. 以取得成本為入帳基礎，成本包括截至可使用前所發生之一切支出。
2. 固定資產按估計經濟耐用年限，按平均法計提折舊。各項資產之耐用年限為 3~8 年。
3. 凡支出效益及於以後各期之重大改良或大修支出列為資本支出，經常性維護或修理支出則列為當期費用。
4. 固定資產出售、汰換或報廢時，成本、重估增值及累計折舊皆自各相關科目沖銷，所發生之出售損益或報廢損失，列入當期營業外收支。

(九) 無形資產

1. 電腦軟體以取得成本為入帳基礎，按估計效益年數採直線法攤銷，攤銷年限為 3~5 年。

(十) 退休金

1. 退休金辦法屬確定給付退休辦法者，民國 100 年 1 月 1 日以前，係依提撥至退休基金數額認列為當期之退休金成本。自民國 100 年 1 月 1 日開始，依據精算結果認列淨退休金成本，淨退休金成本包括當期服務成本、利息成本、基金資產之預期報酬及未認列過渡性淨給付義務與退休金損益之攤銷數。未認列過渡性淨給付義務按平均剩餘服務年限攤提，期末並根據精算報告就累積給付義務超過退休基金公平價值之差額，認列最低退休金負債，並揭露相關給付義務。
2. 退休金辦法屬確定提撥退休辦法者，則依權責發生基礎將應提撥之退休基金數額認列為當期之退休金成本。

(十一) 所得稅

1. 依財務會計準則公報第 22 號「所得稅之會計處理準則」之規定作跨期間與同期間之所得稅分攤。將暫時性差異所產生之影響數認列為遞延

所得稅資產或負債，再評估其遞延所得稅資產之可實現性，認列其備抵評價金額。遞延所得稅資產或負債，依據其所屬資產負債科目性質或實現期間之長短，劃分為流動或非流動項目。

2. 本公司依「所得基本稅額條例」於計算所得稅時除一般所得稅額外，並予以估算基本稅額。如一般所得稅額低於基本稅額時，就其差額估列入帳，列入當年度所得稅費用。
3. 當稅法修正時，於公布日之年度按新規定將遞延所得稅負債或資產重新計算，因而產生之遞延所得稅資產或負債之變動影響數，列入當期繼續營業部門之所得稅費用(利益)。

(十二) 非金融資產減損

1. 本公司於資產負債表日針對有減損跡象之資產，估計其可回收金額，當可回收金額低於其帳面價值時，則認列減損損失。可回收金額係指一項資產之淨公平價值或其使用價值，兩者較高者。
2. 當以前年度認列資產減損之情況不再存在時，則在以前年度提列損失金額範圍內予以迴轉。

(十三) 員工分紅及董監酬勞

自民國 97 年 1 月 1 日起，本公司員工分紅及董監酬勞成本，依民國 96 年 3 月 16 日財團法人中華民國會計研究發展基金會(96)基秘字第 052 號函「員工分紅及董監酬勞會計處理」之規定，於具法律義務或推定義務且金額可合理估計時，認列為費用及負債。嗣後股東會決議實際配發金額與估列金額有差異時，視為估計變動，列為次年度之損益。

(十四) 收入、成本及費用

1. 銷貨於獲利過程大部份已完成，且已實現或可實現時認列。
2. 勞務收入於提供勞務之交易結果能合理估計時，以資產負債表日之完成程度認列收入；提供勞務交易之結果無法合理估計時，若已發生成本很有可能回收時，就預期可回收之已發生成本範圍內認列收入；若已發生成本非屬很有可能回收時，不認列收入。
3. 屬權利金及公播收入，與交易有關之經濟效益很有可能流向企業及收入金額能可靠衡量時認列收入。
4. 相關成本配合收入於發生時承認。費用則依權責發生制於發生時認列為當期費用。

(十五) 政府補助收入

政府補助收入於能夠合理確定符合政府捐助之相關條件且可收到捐助款時予以認列入帳，與所得有關之政府捐助於變現時，作為當期相關成本及費用之減少。

(十六)會計估計

本公司於編製財務報表時，業已依照中華民國一般公認會計準則之規定，對財務報表所列金額及或有事項，作必要之衡量、評估與揭露，其中包括若干假設及估計之採用，惟該等假設及估計與實際結果可能存有差異。

(十七)營運部門

本公司營運部門資訊與提供給營運決策者之內部管理報告採一致之方式報導。營運決策者負責分配資源予營運部門並評估其績效。本公司依財務會計準則公報第四十一號「營運部門資訊之揭露」規定，於合併財務報表揭露部門資訊。

三、會計變動之理由及其影響

(一)應收票據及帳款、其他應收款

本公司自民國 100 年 1 月 1 日起，採用新修訂之財務會計準則公報第三十四號「金融商品之會計處理準則」，就應收票據及帳款、其他應收款等各項債權，於有減損之客觀證據時認列減損(呆帳)損失，此項會計原則變動對本公司民國 100 年度淨利及基本每股盈餘並無影響。

(二)營運部門

本公司自民國 100 年 1 月 1 日起，採用新發布之財務會計準則公報第四十一號「營運部門資訊之揭露」，以取代原財務會計準則公報第二十號「部門別財務資訊之揭露」。此項會計原則變動並不影響民國 100 年及 99 年度之淨利及基本每股盈餘。

(三)退休金

本公司自民國 99 年 12 月 31 日起，就退休金辦法屬確定給付退休辦法者，依據精算結果認列相關應計退休金負債及淨退休金成本。此項會計原則變動影響對本公司民國 100 年及 99 年度淨損益及基本每股盈餘無重大影響。

四、重要會計科目之說明

(一)現金

	100年12月31日	99年12月31日
現金	\$ 460	\$ 345
支票、活期及外幣存款	182,690	84,548
合計	<u>\$ 183,150</u>	<u>\$ 84,893</u>

(二) 公平價值變動列入損益之金融資產

<u>項目</u>	<u>100年12月31日</u>	<u>99年12月31日</u>
流動項目		
上市(櫃)公司股票	\$ 3,269	\$ 24,863
開放型基金	10,000	10,000
減：評價調整	(1,653)	(21,547)
	<u>\$ 11,616</u>	<u>\$ 13,316</u>

1. 本公司於民國 100 年及 99 年度認列之金融資產及負債評價產損失分別為 \$1,317 及 \$1,960。
2. 原分類為公平價值變動列入損益之金融資產之上櫃公司股票—精碟科技股份有限公司股票，於民國 100 年 5 月 16 日下櫃，依財務會計準則公報第 34 號公報第 107 段規定，於民國 100 年 5 月 17 日依公平價值 \$383 重分類至以成本衡量之金融資產。

(三) 以成本衡量之金融資產

<u>項 目</u>	<u>100年12月31日</u>	<u>99年12月31日</u>
非流動項目：		
非公開發行公司股票	\$ 5,133	\$ 22,250
累計減損—以成本衡量之金融資產	(2,183)	-
合計	<u>\$ 2,950</u>	<u>\$ 22,250</u>

1. 本公司持有之標的因無活絡市場公開報價且公平價值無法可靠衡量，故以成本衡量。
2. 依財務會計準則公報第 34 號金融商品之會計處理準則處理，民國 100 年度經評估其可回收金額低於帳面價值，故認列相關之減損損失 \$2,183。

(四) 應收帳款

	<u>100年12月31日</u>	<u>99年12月31日</u>
應收帳款	19,343	22,067
減：備抵銷貨退回及折讓	(483)	(909)
	<u>\$ 18,860</u>	<u>\$ 21,158</u>

(五) 存貨

	<u>100年12月31日</u>	<u>99年12月31日</u>
原料	\$ 2,875	\$ 3,247
在製品	388	517
製成品	<u>3,312</u>	<u>3,624</u>
	6,575	7,388
減：備抵存貨呆滯損失	(<u>5,160</u>)	(<u>5,392</u>)
	<u>\$ 1,415</u>	<u>\$ 1,996</u>

當期認列之存貨相關費損：

	<u>100年度</u>	<u>99年度</u>
已出售存貨成本	\$ 24,718	\$ 17,129
存貨跌價及呆滯迴轉利益(註)	(232)	-
其他	(<u>5</u>)	-
	<u>\$ 24,481</u>	<u>\$ 17,129</u>

註：民國 100 年度認列存貨跌價及呆滯迴轉利益，係於民國 100 年度期末存貨逾期情況較以前年度改善，故依本公司政策執行評估後予以迴轉。

(六) 預付費用及款項

	<u>100年12月31日</u>	<u>99年12月31日</u>
預付租金	\$ 4,197	\$ 3,810
預付專案投資	3,800	-
預付母帶及演唱會製作費用	2,400	2,798
預付保險費	533	90
其他預付費用	<u>349</u>	<u>1,024</u>
預付費用小計	<u>11,279</u>	<u>7,722</u>
預付版稅及酬勞	12,425	12,260
預付企劃及製作費用	5,136	2,652
預付演唱會成本	1,877	-
其他預付款項	2,930	2,892
減：備抵預付款項	(<u>9,424</u>)	(<u>6,373</u>)
預付款項小計	<u>12,944</u>	<u>11,431</u>
	<u>\$ 24,223</u>	<u>\$ 19,153</u>

(七)採權益法之長期股權投資

1. 長期股權投資明細如下：

被投資公司	持股比例	100 年 度	
		帳 列 數	投資利益
HIM International Music PTE LTD	100%	\$ 21,106	\$ 1,603
HIM International SDN BHD	69%	7,513	688
華研音樂經紀股份有限公司	100%	17,285	663
		<u>\$ 45,904</u>	<u>\$ 2,954</u>

2. 本公司採權益法投資之 HIM International Music PTE LTD 及 HIM International SDN BHD 係採其他會計師查核之財務報表認列投資損益。

3. 本公司民國 100 年度自本公司主要股東取得 HIM International Music PTE LTD 及 HIM International SDN BHD，由於係屬組織架構調整，取得成本與支付現金之差額，調整於保留盈餘金額分別為(\$2,527)及\$1,271。

4. 本公司民國 100 年度發行新股自本公司主要股東取得華研音樂經紀股份有限公司，由於係屬組織架構調整，發行股本與取得成本之差額，調整減少保留盈餘金額為\$8,378。

5. 本公司與子公司之民國 100 年及 99 年度合併財務報表尚在編製中。

(八)固定資產

資產名稱	100年12月31日		
	原始成本	累計折舊	帳面價值
電腦通訊設備	\$ 2,134	(\$ 1,870)	\$ 264
運輸設備	9,246	(4,306)	4,940
辦公設備	237	(237)	-
租賃改良	1,272	(720)	552
其他設備	713	(219)	494
	<u>\$ 13,602</u>	<u>(\$ 7,352)</u>	<u>\$ 6,250</u>

資產名稱	99年12月31日		
	原始成本	累計折舊	帳面價值
電腦通訊設備	\$ 3,285	(\$ 2,909)	\$ 376
運輸設備	4,614	(3,980)	634
辦公設備	907	(885)	22
租賃改良	11,294	(10,507)	787
其他設備	979	(367)	612
	<u>\$ 21,079</u>	<u>(\$ 18,648)</u>	<u>\$ 2,431</u>

(九) 退休金

1. 本公司依據「勞動基準法」之規定，訂有確定給付之退休辦法，適用於民國 94 年 7 月 1 日實施「勞工退休金條例」前所有正式員工之服務年資，以及於實施「勞工退休金條例」後選擇繼續適用勞動基準法員工之後續服務年資。員工符合退休條件者，退休金之支付係根據服務年資及退休前 6 個月之平均薪資計算，15 年以內（含）的服務年資每滿一年給予兩個基數，超過 15 年之服務年資每滿一年給予一個基數，惟累積最高以 45 個基數為限。本公司按月就薪資總額 2% 提撥退休基金，以勞工退休準備金監督委員會之名義專戶儲存於台灣銀行。截至民國 100 年及 99 年 12 月 31 日止，本公司依上述退休金辦法認列之淨退休金成本分別為 \$293 及 \$243，撥存於台灣銀行勞工退休準備金專戶之餘額則分別為 \$2,661 及 \$2,395。
2. 自民國 94 年 7 月 1 日起，本公司依據「勞工退休金條例」，訂有確定提撥之退休辦法，適用於本國籍之員工。本公司就員工選擇適用「勞工退休金條例」所定之勞工退休金制度部分，每月按不低於薪資之 6% 提繳勞工退休金至勞保局員工個人帳戶，員工退休金之支付依員工個人之退休金專戶及累積收益之金額採月退休金或一次退休金方式領取。截至民國 100 年及 99 年 12 月 31 日止，本公司依上開退休金辦法認列之退休金成本分別為 \$2,114 及 \$1,845。
3. 本公司自民國 99 年 12 月 31 日起，依財務會計準則公報第十八號「退休金會計處理準則」規定辦理，其相關精算假設如下。

	100 年 度	99 年 度
折現率	1.90%	1.90%
薪資水準增加率	3.00%	3.00%
退休基金資產預期報酬率	1.90%	1.90%

4. 民國 100 年及 99 年 12 月 31 日退休金提撥狀況與應計退休金負債之調節如下：

(1) 退休金提撥狀況表：

	100年12月31日	99年12月31日
既得給付	\$ -	\$ -
給付義務：		
既得給付義務	\$ -	\$ -
非既得給付義務	(5,412)	(3,654)
累積給付義務	(5,412)	(3,654)
未來薪資增加之影響數	(3,024)	(2,353)
預計給付義務	(8,436)	(6,007)
退休基金資產公平價值	2,661	2,395
提撥狀況	(5,775)	(3,612)
未認列過渡性淨給付義務	3,368	3,592
未認列退休金損失	2,337	-
補列之應計退休金負債	(2,681)	(1,239)
應付退休金	(\$ 2,751)	(\$ 1,259)
遞延退休金成本 (帳列其他資產-其他)	\$ 2,681	\$ 1,239

(2) 民國 100 年及 99 年度之淨退休金成本明細如下：

	100 年 度	99 年 度
服務成本	\$ -	\$ -
利息成本	114	-
基金資產之預期報酬	(46)	-
過渡性淨給付義務攤銷數	225	-
未認列退休金利益攤銷數	-	-
	\$ 293	\$ -

(十) 股本

民國 100 年 12 月 31 日止，本公司額定資本額為 \$300,000，分為 30,000 仟股，實收資本額為 \$225,000，每股面額 10 元。

(十一) 累積虧損

1. 依本公司章程規定，年度總決算如有盈餘，除依法完納一切稅捐外，應先彌補以往年度虧損，次提列 10% 為法定盈餘公積，其餘除派付股息年息一分外，如尚有盈餘應依股東會決議保留或分派之。本公司於分派盈餘時，應分派股東紅利 98%，員工紅利 1%，董事監察人酬勞 1%。
2. 依民國 101 年 1 月 4 日修正後的公司法規定，法定盈餘公積除彌補公司虧損及按股東原有股份之比例發給新股或現金外，不得使用之，惟發給新股或現金者，以該項公積超過實收資本額百分之二十五之部分

為限。

3. 由於截至民國 100 年及 99 年 12 月 31 日止，本公司仍為累積虧損狀態，因此本公司民國 100 年及 99 年度未估列員工紅利及董監酬勞。另本公司分別於 100 年 6 月 20 日及 99 年 6 月 28 日經股東常會決議，未予分配，與本公司董事會決議並無差異。

4. 本公司民國 100 年及 99 年度兩稅合一相關資訊如下：

	100年12月31日	99年12月31日
(1) 股東可扣抵帳戶餘額	\$ 12,289	\$ 5,428

(2) 本公司民國 100 年及 99 年度均為累積虧損，無盈餘可供分配，是以無盈餘分配之稅額扣抵比率。

5. 未分配盈餘相關資訊：

	100年12月31日	99年12月31日
A. 86年及以前年度未分配盈餘	\$ -	\$ -
B. 87年及以後年度未分配盈餘		
a. 未加徵10%營利事業所得稅未分配盈餘	-	-
b. 已加徵10%營利事業所得稅未分配盈餘	(16,316)	(50,660)
合計	<u>(\$ 16,316)</u>	<u>(\$ 50,660)</u>

(十二) 所得稅

1. 所得稅費用

	100年度	99年度
稅前淨利按法定稅率計算之所得稅	\$ 8,852	\$ 4,271
永久性差異之所得稅影響數	378	374
遞延所得稅資產高估數	-	(138)
以前年度所得稅高估數	(1,140)	-
稅法修正之所得稅影響數	-	47
所得稅費用	8,090	4,554
遞延所得稅資產淨變動數	(470)	1,727
以前年度所得稅高估數	1,140	-
國外所得稅可扣抵稅額	(612)	(257)
預付所得稅	(2,689)	(732)
應付所得稅淨額	<u>\$ 5,459</u>	<u>\$ 5,292</u>

2. 遞延所得稅資產與負債

	100年12月31日	99年12月31日
遞延所得稅資產-流動	\$ 1,834	\$ 2,040
遞延所得稅資產-非流動	-	-
遞延所得稅負債-非流動	(248)	-
遞延所得稅資產備抵評價金額	-	-
	<u>\$ 1,586</u>	<u>\$ 2,040</u>

3. 因暫時性差異而產生之各遞延所得稅資產或負債科目餘額如下：

	100年12月31日		99年12月31日	
	所得稅		所得稅	
	金額	影響數	金額	影響數
流動項目：				
備抵存貨跌價及呆滯損失	\$ 5,160	\$ 877	\$ 5,392	\$ 917
備抵銷貨退回及折讓	483	82	909	155
未實現兌換(利益)損失	(1,043)	(177)	3,684	626
備抵預付款項	5,880	1,000	2,822	480
其他	306	52	(810)	(138)
		<u>\$ 1,834</u>		<u>\$ 2,040</u>
非流動項目：				
退休金費用未實際提撥	\$ 49	\$ 8	\$ -	\$ -
外幣換算調整數	96	16	-	-
投資利益	(1,603)	(272)	-	-
		<u>(\$ 248)</u>		<u>\$ -</u>

4. 本公司營利事業所得稅業經稅捐稽徵機關核定至民國 98 年度。

(十三) 普通股每股盈餘

	100 年 度				
	金額		加權平均流 通在外股數 (仟股)	每股虧損 (單位：元)	
	稅前	稅後		稅前	稅後
基本每股盈餘：					
本期淨利	<u>\$ 52,068</u>	<u>\$ 43,978</u>	<u>20,226</u>	<u>\$ 2.57</u>	<u>\$ 2.17</u>
	99 年 度				
	金額		加權平均流 通在外股數 (仟股)	每股盈餘 (單位：元)	
	稅前	稅後		稅前	稅後
基本每股盈餘：					
本期淨利	<u>\$ 25,125</u>	<u>\$ 20,571</u>	<u>20,000</u>	<u>\$ 1.26</u>	<u>\$ 1.03</u>

(十四) 用人折舊折耗及攤銷費用

本期發生之用人、折舊、折耗及攤銷費用皆屬營業費用，彙總如下：

性質別 \ 功能別	100 年 度	99 年 度
用人費用		
薪資費用	\$ 55,549	\$ 34,616
勞健保費用	3,721	2,960
退休金費用	2,407	2,088
其他用人費用	1,980	3,300
折舊費用	\$ 912	\$ 721
攤銷費用	\$ 169	\$ 160

(十五) 政府補助收入

民國 100 年及 99 年度本公司取得行政院新聞局分別對本公司「音樂萬歲」及「華人光芒旗艦」計畫補助，民國 100 年及 99 年度本公司各取得補助款 \$8,000，並作為勞務成本及推銷費用之減項。

五、關係人交易

(一) 關係人之名稱及關係

關 係 人 名 稱	與 本 公 司 之 關 係
呂燕清	本公司董事長
呂世玉	本公司董事
呂秀娥	本公司監察人
吳 慈	本公司董事長之配偶
吳 智	本公司董事長之二等親以內親屬
呂仁傑	"
余佩嬋	子公司總經理
英屬蓋曼群島商 iPeer Multimedia International Ltd. (iPeer)	本公司股東
華樣管理顧問股份有限公司 (華樣管理)	實質關係人
華研國際電通股份有限公司 (華研電通)	本公司董事長與該公司董事長同一人
喜蜜國際企業股份有限公司 (喜蜜國際)	本公司董事長為該公司董事
HIM International Music PTE LTD (HIM-SG) (註1)	子公司
HIM International SDN BHD (HIM-MY) (註2)	"
華研音樂經紀股份有限公司 (華研經紀) (註3)	"

註 1：原董事長為同一人，自民國 100 年 11 月 10 日後為本公司之子公司。

註 2：原董事長為同一人，自民國 100 年 11 月 16 日後為本公司之子公司。

註 3：原董事長為同一人，自民國 100 年 11 月 29 日後為本公司之子公司。

(二) 與關係人間之重大交易事項

1. 營業收入

	100年度		99年度	
	金	額	金	額
		佔本公司 營業收入淨 額百分比		佔本公司 營業收入淨 額百分比
HIM-SG	\$ 102,634	30	\$ 71,894	23
HIM-MY	3,611	1	2,396	1
喜蜜國際	971	-	2,478	1
其他	250	-	21	-
	<u>\$ 107,466</u>	<u>31</u>	<u>\$ 76,789</u>	<u>25</u>

係對關係人銷售唱片及權利金，價格及收款條件係按雙方議定條件辦理。

2. 營業成本

	100年度		99年度	
	金	額	金	額
		佔本公司 營業成本淨 額百分比		佔本公司 營業成本淨 額百分比
華研經紀	\$ 3,055	2	\$ 2,876	2
其他	47	-	12	-
	<u>\$ 3,102</u>	<u>2</u>	<u>\$ 2,888</u>	<u>2</u>

係支付關係人權利金及版稅等，向關係人支付之價格及付款條件係按雙方議定條件辦理。

3. 營業費用

	100年度		99年度	
	金	額	金	額
		佔本公司 營業費用 百分比		佔本公司 營業費用 百分比
華研電通	\$ 1,488	1	\$ 1,490	1
華研經紀	119	-	196	-
其他	1	-	-	-
	<u>\$ 1,608</u>	<u>1</u>	<u>\$ 1,686</u>	<u>1</u>

華研電通為本公司提供倉庫管理服務，價格由雙方議定，本公司依合約每月支付費用予華研電通。另本公司使用華研經紀詞曲作為廣告推銷，價格及付款條件由雙方議定。

4. 租金收入

100 年 度					
出租標的物	承租人	租賃期間	保證金	租金收入	收取方式
辦公室	華研經紀	100.01.01~100.12.31	\$ -	100年度 \$ 206	按月收取
99 年 度					
出租標的物	承租人	租賃期間	保證金	租金收入	收取方式
辦公室	華研經紀	99.01.01~99.12.31	\$ -	99年度 \$ 206	按月收取

5. 應收帳款

	100年12月31日		99年12月31日	
	金 額	估本公司 應收帳款淨 額百分比	金 額	估本公司 應收帳款淨 額百分比
HIM-SG	\$ 11,876	36	\$ 33,483	59
HIM-MY	3,793	12	4,949	9
其他	287	1	-	-
小計	15,956	49	38,432	68
逾期轉列其他應收款	(1,858)	(6)	(2,699)	(5)
合計	\$ 14,098	43	\$ 35,733	63

(1) 應收 HIM-SG 及 HIM-MY 等主要係提供勞務所產生之應收帳款。

(2) 本公司對 HIM-MY 之應收帳款因受當地外匯管制，還款時間較長。本公司業已將超過正常授信期間達三個月之應收關係人帳款轉列其他應收款。

6. 其他應收款

	100年12月31日		99年12月31日	
	金 額	估本公司 其他應收款 百分比	金 額	估本公司 其他應收款 百分比
HIM-MY	\$ 6,053	35	\$ 4,129	22
HIM-SG	3,455	20	845	4
合計	\$ 9,508	55	\$ 4,974	26

係本公司對子公司逾 180 天以上之應收款及代收付款。

7. 應付帳款

	100年12月31日		99年12月31日	
	金	百分比	金	百分比
HIM-SG	\$ 504	1	\$ 494	2
其他	173	-	270	1
	<u>\$ 677</u>	<u>1</u>	<u>\$ 764</u>	<u>3</u>

8. 應付費用

	100年12月31日		99年12月31日	
	金	百分比	金	百分比
其他	\$ 148	1	\$ 140	1

9. 財產交易

(1) 本公司於民國 100 年 11 月間分別向關係人購買 HIM-SG 及 HIM-MY 股權，截至民國 100 年 12 月 31 日止，相關價款業已支付：

	100年度
iPeer	\$ 12,297
呂燕清	8,502
吳綿胤	4,432
其他	2,642
	<u>\$ 27,873</u>

(2) 本公司於民國 100 年 11 月間發行新股 \$25,000 向關係人購買華研經紀股權明細如下：

	100年度
呂燕清	\$ 17,167
吳綿胤	3,083
其他	4,750
	<u>\$ 25,000</u>

(3) 本公司於民國 100 年度以帳面價值 \$20,000 出售以成本衡量之金融資產—喜蜜國際 2,000 仟股予呂世玉及華樣管理等，截至民國 100 年 12 月 31 日，相關價款業已支付。

(三) 主要管理階層薪酬資訊

	<u>100年度</u>	<u>99年度</u>
薪資及獎金	\$ 20,247	\$ 11,106
業務執行費用(註)	8,800	6,200
董監酬勞及員工紅利	-	-
	<u>\$ 29,047</u>	<u>\$ 17,306</u>

1. 薪資及獎金包括薪資、職務加給、退職退休金、離職金、各種獎金、獎勵金等。
 2. 業務執行費用包括車馬費、特支費、各種津貼、宿舍、配車等實物提供。
 3. 董監酬勞及員工紅利係指當期估列於損益表之董監酬勞及員工紅利。
- 註：不包含帳列運輸設備供主要管理階層使用者。

六、抵(質)押之資產

無此情形。

七、重大承諾事項及或有事項

本公司與旗下藝人簽 2~10 年不等之經紀合約，並依各類收入約定不同支付酬勞比例。

八、重大之災害損失

無此情形。

九、重大之期後事項

1. 本公司於民國 101 年 2 月 29 日經董事會決議，通過與福茂唱片及杰威爾唱片合資成立大加有限公司(以下簡稱「大加」)，以集合各家著作權與大陸網路平台談判授權及採取打擊侵犯著作權行為之相關作為，大加於民國 101 年 2 月已完成相關設立登記，截至民國 101 年 5 月 25 日，該投資款尚未匯出。
2. 本公司為充實營運資金，已於民國 101 年 3 月 5 日經董事會決議辦理現金增資發行普通股 2,500 仟股，發行價格為每股 10 元，增資基準日為民國 101 年 5 月 23 日，並已收足股款。

十、其他

(一) 金融商品之公平價值

	100年12月31日			99年12月31日		
	帳面價值	公平價值		帳面價值	公平價值	
		公開報價 決定之金額	評價方法 估計之金額		公開報價 決定之金額	評價方法 估計之金額
非衍生性金融商品						
資產						
公平價值與帳面價值相等之金融資產	\$ 233,674	\$ -	\$ 233,674	\$ 160,979	\$ -	\$ 160,979
公平價值變動列入損益之金融資產	11,616	11,616	-	13,316	13,316	-
以成本衡量之金融資產	2,950	-	-	22,250	-	-
存出保證金	2,610	-	2,610	2,273	-	2,273
負債						
公平價值與帳面價值相等之金融負債	\$ 89,403	\$ -	\$ 89,403	\$ 59,955	\$ -	\$ 59,955
衍生性金融商品						
無。						

本公司估計金融商品公平價值所使用之方法及假設如下：

公平價值與帳面價值相等之金融資產與負債

(1)短期金融商品，因折現值影響不大，故以帳面價值估計其公平價值。此方法應用於現金、應收票據及帳款淨額(含關係人)、其他應收款(含關係人，不含應收退稅款)、應付票據及帳款(含關係人)、應付費用、其他應付款及其他流動負債。

(2)存出保證金係以其在資產負債表上之帳面價值估計其公平價值，因該等保證金雖未計息，然因期間不長或金額不大，折現與否影響微小，故其帳面價值應屬估計公平價值之合理基礎。

(二)金融商品重大損益及權益項目資訊

本公司民國 99 年度自備供出售金融資產當期直接認列為股東權益調整項目之金額為\$0，及從股東權益調整項目中扣除並列入當期損益之金額為\$70。

(三)利率風險部位資訊

本公司民國 100 年及 99 年 12 月 31 日未有具利率變動之公平價值風險之金融資產及負債。

(四)財務風險控制及避險策略

本公司隨時辨認所有風險，使本公司之管理當局能有效控制並衡量市場風險、信用風險及作業風險。本公司市場風險管理目標，係經適當考量經濟環境、競爭狀況及市場價值風險之影響下，達到最佳化之風險部位、維持適當流動性部位及集中管理所有市場風險。

(五)重大財務風險資訊

1. 市場風險

本公司從事之業務涉及若干非功能性貨幣(本公司之功能性貨幣為新台幣)，故受匯率波動之影響，具重大匯率波動影響之外幣資產資訊如下：

	100年12月31日		99年12月31日	
	外幣(註)	匯率	外幣(註)	匯率
<u>金融資產</u>				
<u>貨幣性項目</u>				
美金:新台幣	\$ 725	30.2750	\$ 367	29.1300
港幣:新台幣	21,709	3.8970	11,536	3.7480
人民幣:新台幣	2,189	4.7395	50	4.4205
日幣:新台幣	932	0.3906	1,273	0.3582
韓圓:新台幣	399	0.0315	552	0.0296
新加坡幣:新台幣	47	23.3100	509	22.7300

註：係仟元表達。

2. 應收款項：項目包含應收票據、應收帳款淨額(含關係人)及其他應收款(含關係人)。

(1)市場風險

本公司之應收款項皆屬一年內到期之款項，因此經評估後，並無重大之市場風險。

(2)信用風險

本公司於銷貨時，業已評估交易相對人之信用狀況，預期交易相對人不致發生違約，故發生信用風險之可能性極低。

(3)流動性風險

本公司之應收款項皆屬一年內到期之款項，且本公司之營運資金足以支應資金需求，故預期不致於發生重大的流動性風險。

(4)利率變動之現金流量風險

本公司之應收款項非屬浮動利率之金融資產，故市場利率變動並不會影響未來現金流量，故無重大利率變動之現金流量風險。

3. 權益類金融商品投資：包含以公平價值變動列入損益之金融資產及以成本衡量之金融資產。

(1)市場風險

本公司從事之權益類金融商品投資雖受市場價格變動之影響，惟本公司隨時監測市場變化，並適時設置停損點，故預期不致發生重大之市場風險。

(2)信用風險

本公司係透過集中交易市場下單交易，或係與信用良好之交易相對人往來，預期交易相對人不致發生違約，故發生信用風險之可能性不高。權益類金融商品最大之信用風險價值為帳面價值。

(3)流動性風險

本公司投資之權益類金融商品投資具活絡市場者，預期可輕易在市場上以接近公平價值之價格迅速出售金融資產，故流動性風險低。不具活絡市場者，部分屬以成本衡量之金融資產之權益類金融商品因無活絡市場，惟此部分投資佔整體投資比重極微小，故無重大流動性風險。

(4)利率變動之現金流量風險

本公司投資之權益類金融商品投資非屬利率型商品，因此無利率變動之現金流量風險。

(六) 財務報表重編之理由及影響

本公司民國 98 年度財務報表因提列存貨呆滯損失及備抵預付損失估計變更，予以調整。業經修正重編，茲將重編前及重編後之相關科目金額及說明彙列如下：

<u>會計科目</u>	<u>重編前金額(註)</u>	<u>調整數</u>	<u>重編後金額</u>
存貨	\$ 5,060	(\$ 4,578)	\$ 482
預付款項	17,348	(2,822)	14,526
累積虧損	(63,831)	(7,400)	(71,231)

註：已含民國 98 年度之科目重分類金額。

十一一、附註揭露事項

(一) 重大交易事項相關資訊

1. 資金貸與他人情形：無此情形。
2. 為他人背書保證：無此情形。
3. 期末持有有價證券情形：

持有之公司	有價證券種類及名稱	與有價證券發行人之關係	帳列科目	期股		市價(註)	備註
				數	額		
華研國際音樂股份有限公司	台灣精星科技股份有限公司	無	公平價值變動列入損益之金融資產-流動	305,585	\$ 1,760	\$ 5.76	
"	華南永昌投資級收益組合基金	"	"	1,000,000	9,856	9.86	
"	HIM International Music PTE LTD	採權益法之轉投資公司	採權益法之長期投資股權	500,000	21,106	42.21	
"	HIM International SDN BHD	"	"	345,000	7,513	21.78	
"	華研音樂經紀股份有限公司	"	"	3,000,000	17,285	5.76	
"	全音樂股份有限公司	無	以成本衡量之金融資產-非流動	225,000	2,250	7.35	
"	聖藍科技股份有限公司	"	"	100,000	700	7.56	
"	精碟科技股份有限公司	"	"	2,250,847	-	3.25	

註：市價之填寫方法如下：

- (1) 有公開市價者，係指會計期間最末一個月之平均收盤價。但開放型基金，其市價係指資產負債表日該基金淨資產價值。
 - (2) 無公開市價者，股票請填每股淨值，餘得免填。
4. 累積買進或賣出同一有價證券之金額達新台幣一億元或實收資本額百分之二十以上：無此情形。
 5. 取得不動產之金額達新台幣一億元或實收資本額百分之二十以上：無此情形。
 6. 處分不動產之金額達新台幣一億元或實收資本額百分之二十以上：無此情形。
 7. 與關係人進、銷貨之金額達新台幣一億元或實收資本額百分之二十以上：

進(銷)貨之公司	交易對象	關係	交易		佔總進(銷)貨額之比例	授信期間	交易條件與一般交易	應收(付)票據、帳款	備註
			進(銷)貨金額	貨率					
華研國際音樂股份有限公司	HIM International Music PTE LTD	採權益法評價之轉投資公司	營業收入	(\$ 102,634)	(30%)	註1	註1	\$ 11,876	佔總應收(付)票據、帳款之比率 36%
HIM International Music PTE LTD	華研國際音樂股份有限公司	對本公司採權益法評價之投資公司	營業成本	102,634	31%	"	"	(11,876)	(67%)

註1：本公司與 HIM International Music PTE LTD 間之進銷交易條件及收(付)款條件係依雙方約定。

註2：實收資本額係指母公司之實收資本額。

8. 應收關係人款項達新台幣一億元或實收資本額百分之二十以上：無此情形。

7. 從事衍生性金融商品交易：無此情形。

(二) 轉投資事業相關資訊

被投資公司相關資訊如下：

投資公司名稱	被投資公司名稱	所在地	主要營業項目	原始投資金額	期末數	持帳面金額	被投資公司		本期認列之投資損益	備註
							未上資	損益		
華研國際音樂股份有限公司	HIM International Music PTE LTD	新加坡	有聲出版品銷售、著作權授與藝人演藝經紀	\$ 22,126	500,000	\$ 21,106	\$ 8,733	\$ 1,603		
"	HIM International SDN BHD	馬來西亞	有聲出版品銷售、著作權授與藝人演藝經紀	5,967	345,000	7,513	3,065	688		
"	華研音樂經紀股份有限公司	台灣	音樂詞曲著作權之經紀、代理及買賣	25,000	3,000,000	17,285	1,634	663		

十二、營運部門資訊

營運部門資訊依財務會計準則公報第四十一號規定，另於合併財務報表中揭露。

華研國際音樂股份有限公司
現金明細表
民國 100 年 12 月 31 日

單位：新台幣仟元

項	目	摘	要	金	額
	零用金及庫存現金			\$	460
	銀行存款				
	支票存款				416
	活期存款				86,195
	外幣存款	港幣21,496仟元 匯率3.897			
		美金359仟元 匯率30.275			
		新幣47仟元 匯率23.31 等			96,079
				\$	183,150

(以下空白)

華研國際音樂股份有限公司
公平價值變動列入損益之金融資產明細表
民國 100 年 12 月 31 日

單位：新台幣仟元

金融商品名稱	股數	面值	取得成本	公平價值		備註
				單價(元)	總額	
上市櫃公司股票：						
台灣精星科技股份有限公司	305,585	10	\$ 3,269	\$ 5.76	\$ 1,760	
受益憑證：						
華南永昌投資級收益組合基金	1,000,000	10	10,000	9.86	9,856	
			\$ 13,269		\$ 11,616	

(以下空白)

華研國際音樂股份有限公司
應收帳款淨額明細表
民國 100 年 12 月 31 日

單位：新台幣仟元

<u>客 戶 名 稱</u>	<u>金 額</u>	<u>備 註</u>
A 客戶	\$ 3,698	
B 客戶	2,797	
揚聲多媒體科技股份有限公司	2,114	
C 客戶	1,926	
中華電視股份有限公司	1,575	
其他	7,233	每一零星客戶餘額均未超過本科目餘額5%
減：備抵銷貨退回及折讓	(483)	
	<u>\$ 18,860</u>	

註：上開客戶以代號為之者，係因本公司與該客戶簽訂保密協定，不得揭露客戶名稱之故。

華研國際音樂股份有限公司
以成本衡量之金融資產-非流動明細表
民國100年1月1日至12月31日

單位：新台幣仟元

名稱	期		本期增加		本期減少		期末		提供擔保或質押情形	備註
	股數	金額	股數	金額	股數	金額	股數	金額		
非上市櫃公司股票：										
喜蜜國際企業股份有限公司	2,000,000	\$ 20,000	-	\$ -	(2,000,000)	(\$ 20,000)	-	\$ -	無	
精碟科技股份有限公司	-	-	2,250,847	383	-	-	2,250,847	383	"	
全音樂股份有限公司	225,000	2,250	-	-	-	-	225,000	2,250	"	
聖藍科技股份有限公司	-	-	100,000	2,500	-	-	100,000	2,500	"	
		22,250		2,883		(20,000)		5,133		
累計減損：										
精碟科技股份有限公司		-		(383)		-		(383)		
聖藍科技股份有限公司		-		(1,800)		-		(1,800)		
		-		(2,183)		-		(2,183)		
		\$ 22,250		\$ 700		(\$ 20,000)		\$ 2,950		

華研國際音樂股份有限公司
採權益法之長期股權投資變動明細表
民國100年1月1日至12月31日

單位：新台幣仟元

被投資公司名稱	期 初 餘 額		本 期 增 加		本 期 減 少		期 末 餘 額		市價或股權淨值	提供擔保或質押情形	
	股數	金額	股數	金額	股數	金額	股數	金額			
HIM International Music PTE LTD	-	\$ -	500,000	\$ 21,202 (註1)	-	(\$ 96) (註2)	500,000	\$ 21,106	42.21	\$ 21,106	無
HIM International SDN BHD	-	-	345,000	7,926 (註3)	-	(413) (註2)	345,000	7,513	21.78	7,513	"
華研音樂經紀股份有限公司	-	-	3,000,000	17,285 (註4)	-	-	3,000,000	17,285	5.76	17,285	"
		\$ -		\$ 46,413		(\$ 509)		\$ 45,904		\$ 45,904	

註1：本期增加係本期新增之投資款\$22,126、取得成本與支付現金之差額調減保留盈餘\$2,527及本期認列之投資利益\$1,603。
 註2：本期減少係累積換算調整數。
 註3：本期增加係本期新增之投資款\$5,967，取得成本與支付現金之差額調增保留盈餘\$1,271及本期認列之投資收益\$688。
 註4：本期增加係本期發行新股\$25,000取得子公司，與取得成本之差額調減保留盈餘\$8,378及本期認列之投資收益\$663。

華研國際音樂股份有限公司

固定資產變動明細表

民國 100 年 1 月 1 日至 12 月 31 日

單位：新台幣仟元

項目	期初餘額	本期增加額	本期減少額	本期移轉	期末餘額	提供擔保或抵押情形	備註
成本：							
電腦通訊設備	\$ 3,285	\$ 99	(\$ 1,250)	\$ -	\$ 2,134		無
運輸設備	4,614	4,632	-	-	9,246		"
辦公設備	907	-	(670)	-	237		"
租賃改良	11,294	-	(10,022)	-	1,272		"
其他設備	979	-	(266)	-	713		"
	<u>21,079</u>	<u>4,731</u>	<u>(\$ 12,208)</u>	<u>-</u>	<u>13,602</u>		
累計折舊：							
電腦通訊設備	(2,909)	211	\$ 1,250	\$ -	(1,870)		
運輸設備	(3,980)	326	-	-	(4,306)		
辦公設備	(885)	22	670	-	(237)		
租賃改良	(10,507)	235	10,022	-	(720)		
其他設備	(367)	118	266	-	(219)		
	<u>(18,648)</u>	<u>912</u>	<u>\$ 12,208</u>	<u>-</u>	<u>(7,352)</u>		
帳面價值	<u>\$ 2,431</u>				<u>\$ 6,250</u>		

華研國際音樂股份有限公司
應付帳款明細表
民國 100 年 12 月 31 日

單位：新台幣仟元

客	戶	名	稱	摘	要	金	額	備	註
A						\$	7,543		
					金星娛樂事業股份有限公司		5,478		
B							3,153		
C							3,132		
D							2,927		
其他							<u>22,078</u>		每一零星對象餘額未 超過本科目餘額5%
						\$	<u><u>44,311</u></u>		

註：上開對象以代號為之者，係因本公司與該對象簽訂保密協定，不得揭露對象名稱之故。

(以下空白)

華研國際音樂股份有限公司
應付費用明細表
民國 100 年 12 月 31 日

單位：新台幣仟元

項 目	金 額	備 註
應付薪資及獎金	\$ 14,215	
應付保險費	2,062	
其 他	7,554	每一零星科目餘額均未超過本科目餘額5%
	\$ 23,831	

(以下空白)

華研國際音樂股份有限公司
營業收入明細表
民國 100 年 1 月 1 日至 12 月 31 日

單位：新台幣仟元

<u>項目</u>	<u>金 額</u>	<u>備 註</u>
音樂產品收入	\$ 77,299	
演藝經紀收入	144,610	
音樂授權收入	<u>123,754</u>	
	<u>\$ 345,663</u>	

(以下空白)

華研國際音樂股份有限公司
營業成本明細表
民國 100 年 1 月 1 日至 12 月 31 日

單位：新台幣仟元

項目	金額	備註
期初原料	\$ 3,247	
加：本期進料	14,597	
減：期末原料	(2,875)	
轉列營業費用	(601)	
製造成本	14,368	
加：期初在製品	517	
外購在製品	3,098	
減：期末在製品	(388)	
轉列營業費用	(3)	
製成品成本	17,592	
加：期初製成品	3,624	
減：期末製成品	(3,312)	
存貨盤虧	(5)	
轉列營業費用	(909)	
產銷成本合計	16,990	
外購成品	7,718	
已出售存貨成本	24,708	
存貨盤虧	5	
存貨跌價迴轉利益	(232)	
銷貨成本	24,481	
其他營業成本	154,570	
營業成本	<u>\$ 179,051</u>	

華研國際音樂股份有限公司
其他營業成本明細表
民國 100 年 1 月 1 日至 100 年 12 月 31 日

單位：新台幣仟元

<u>項</u>	<u>目</u>	<u>金</u>	<u>額</u>	<u>備</u>	<u>註</u>
影視經紀成本		\$	56,210		
演簽唱會成本			51,876		
其他			<u>46,484</u>		
		\$	<u>154,570</u>		

(以下空白)

華研國際音樂股份有限公司
推銷費用明細表
民國 100 年 1 月 1 日至 12 月 31 日

單位：新台幣仟元

項 目	金 額	備 註
薪 資 費 用	\$ 41,780	
廣 告 費	23,320	
其 他 費 用	<u>17,866</u>	每一零星科目餘額均未超過本科目餘額5%
	<u>\$ 82,966</u>	

(以下空白)

華研國際音樂股份有限公司
管理及總務費用明細表
民國 100 年 1 月 1 日至 12 月 31 日

單位：新台幣仟元

<u>項</u>	<u>目</u>	<u>金</u>	<u>額</u>	<u>備</u>	<u>註</u>	
薪	資	費	用	\$	13,769	
董	監	事	車		6,400	
租			金		3,527	
其	他	費	用		13,479	每一零星科目餘額均 未超過本科目餘額5%
				\$	<u>37,175</u>	

(以下空白)

台北市會計師公會會員印鑑證明書

北市財證字第

1001639

號

會員姓名：(1) 曾惠瑾
(2) 周筱姿

事務所名稱：資誠聯合會計師事務所

事務所地址：台北市基隆路一段三三三號二十七樓



事務所電話：(〇二)二七二九一六六六六 事務所統一編號：〇三九三二五三三

會員證書字號：(1) 北市會證字第一〇五四號 委託人統一編號：一六八四二四九一
(2) 北市會證字第一八三三號

印鑑證明書用途：辦理華研國際音樂股份有限公司

一〇〇年度(自民國一〇〇年一月一日至

一〇〇年十二月三十一日)財務報表之查核簽證。

簽名式(一)	曾惠瑾	存會印鑑(一)	
簽名式(二)	周筱姿	存會印鑑(二)	

理事長：



核對人：



中華民國

100

年

月

26

日

華研國際音樂股份有限公司
財務報告
民國 101 年及 100 年上半年度

公司地址：台北市建國北路二段 135 號 15 樓
電 話：(02)2512-1919

華研國際音樂股份有限公司
民國101年及100年上半年度財務報告
目 錄

<u>項</u>	<u>目</u>	<u>頁</u>	<u>次</u>
一、	封面	1	
二、	目錄	2 ~ 3	
三、	會計師查核報告	4	
四、	資產負債表	5 ~ 6	
五、	損益表	7	
六、	股東權益變動表	8	
七、	現金流量表	9	
八、	財務報表附註	10 ~ 30	
	(一) 公司沿革	10	
	(二) 重要會計政策之彙總說明	10 ~ 14	
	(三) 會計變動之理由及其影響	14	
	(四) 重要會計科目之說明	14 ~ 22	
	1. 現金	14	
	2. 公平價值變動列入損益之金融資產	14	
	3. 以成本衡量之金融資產	15	
	4. 應收帳款	15	
	5. 存貨	15	

項	目	頁	次
	6. 預付費用及款項	16	
	7. 採權益法之長期股權投資	17	
	8. 固定資產	17	
	9. 退休金	17 ~ 18	
	10. 股本	18	
	11. 資本公積	18	
	12. 未分配盈餘(累積虧損)	18 ~ 19	
	13. 股份基礎給付-員工獎酬	19 ~ 20	
	14. 所得稅	20 ~ 21	
	15. 普通股每股盈餘	21	
	16. 用人折舊折耗及攤銷費用	22	
	17. 政府補助收入	22	
(五)	關係人交易	22 ~ 25	
(六)	抵(質)押之資產	25	
(七)	重大承諾事項及或有事項	25	
(八)	重大之災害損失	25	
(九)	重大之期後事項	25	
(十)	其他	26 ~ 28	
(十一)	附註揭露事項	29 ~ 30	
(十二)	營運部門資訊	30	
九、	重要會計科目明細表	31 ~ 43	



資誠

會計師查核報告

(101)財審報字第 12001307 號

華研國際音樂股份有限公司 公鑒：

華研國際音樂股份有限公司民國101年6月30日之資產負債表，暨民國101年1月1日至6月30日之損益表、股東權益變動表及現金流量表，業經本會計師查核竣事。上開財務報表之編製係管理階層之責任，本會計師之責任則為根據查核結果對上開財務報表表示意見。華研國際音樂股份有限公司民國100年上半年度之財務報表未經會計師查核，故無法表示意見，附列目的僅供參考。

本會計師係依照「會計師查核簽證財務報表規則」及中華民國一般公認審計準則規劃並執行查核工作，以合理確信財務報表有無重大不實表達。此項查核工作包括以抽查方式獲取財務報表所列金額及所揭露事項之查核證據、評估管理階層編製財務報表所採用之會計原則及所作之重大會計估計，暨評估財務報表整體之表達。本會計師相信此項查核工作可對所表示之意見提供合理之依據。

依本會計師之意見，第一段所述民國 101 年上半年度財務報表在所有重大方面係依照「證券發行人財務報告編製準則」、「商業會計法」、「商業會計處理準則」及中華民國一般公認會計原則編製，足以允當表達華研國際音樂股份有限公司民國 101 年 6 月 30 日之財務狀況，暨民國 101 年 1 月 1 日至 6 月 30 日之經營成果與現金流量。

華研國際音樂股份有限公司已編製民國 101 年上半年度合併財務報表，業經本會計師出具標準式無保留核閱報告在案，備供參考。

資誠聯合會計師事務所

曾惠瑾

會計師

周筱姿

曾惠瑾

周筱姿



前財政部證券管理委員會

核准簽證文號：(79)台財證(一)第 27815 號

(85)台財證(六)第 68700 號

中華民國 101 年 8 月 27 日



華研國際音樂股份有限公司
 資產負債表
 民國101年6月30日
 (100年6月30日原經查核)

單位：新台幣仟元

資	產	附註	101年6月30日			100年6月30日				
			金	額	%	金	額	%		
(未經查核)										
流動資產										
1100	現金	四(一)	\$	261,906	63	\$	79,626	32		
1310	公平價值變動列入損益之金融資產 - 流動	四(二)								
1120	應收票據淨額			6,576	2		11,973	5		
1140	應收帳款淨額	四(四)		31,129	8		16,043	7		
1150	應收帳款 - 關係人淨額	五		4,509	1		34,547	14		
1160	其他應收款	四(十七)		11,108	3		13,127	5		
1180	其他應收款 - 關係人	五		913	-		25,190	10		
1190	其他金融資產 - 流動	六		1,550	-		800	-		
120X	存貨	四(五)		2,306	1		1,498	1		
1250	預付費用	四(六)		9,111	2		8,878	4		
1260	預付款項	四(六)		7,831	2		17,749	7		
1286	遞延所得稅資產 - 流動	四(十四)		1,673	-		1,587	1		
1298	其他流動資產 - 其他			1,154	-		548	-		
11XX	流動資產合計			340,122	82		216,654	88		
基金及投資										
1480	以成本衡量之金融資產 - 非流動	四(三)								
1421	採權益法之長期股權投資	四(七)		49,074	12		-	-		
14XX	基金及投資合計			64,024	16		22,250	9		
固定資產										
固定資產原始成本										
1544	電腦通訊設備			604	-		3,383	1		
1551	運輸設備			9,246	2		4,614	2		
1561	辦公設備			-	-		907	-		
1631	租賃改良			1,272	1		11,294	5		
1681	其他設備			643	-		979	1		
15XY	成本及重估增值			11,765	3		21,177	9		
15X9	減：累計折舊		(6,221)	(2)	(19,028)	(8)
15XX	固定資產淨額			5,544	1		2,149	1		
無形資產										
1750	電腦軟體成本			364	-		426	-		
其他資產										
1820	存出保證金			1,810	-		1,024	1		
1888	其他資產 - 其他			2,681	1		2,681	1		
18XX	其他資產合計			4,491	1		3,705	2		
1XXX	資產總計		\$	414,545	100	\$	245,184	100		

(續次頁)



華研國際音樂股份有限公司
 資產負債表
 民國101年及100年6月30日
 (100年6月30日業經查核)

單位：新台幣仟元

負債及股東權益	附註	101年6月30日			100年6月30日		
		金	額	%	金	額	%
							(未經查核)
流動負債							
2120	應付票據	\$	7,266	2	\$	10,425	4
2140	應付帳款		76,914	19		27,031	11
2150	應付帳款 - 關係人	五	454	-		402	-
2160	應付所得稅	四(十四)	5,264	1		2,077	1
2170	應付費用	五	17,570	4		11,663	5
2210	其他應付款項		130	-		855	-
2260	預收款項		39,482	10		30,405	13
2280	其他流動負債		1,687	1		2,046	1
21XX	流動負債合計		148,767	37		84,904	35
其他負債							
2810	應計退休金負債	四(九)	2,751	-		2,751	1
2860	遞延所得稅負債 - 非流動	四(十四)	577	-		-	-
2XXX	負債總計		152,095	37		87,655	36
股東權益							
股本							
3110	普通股股本	四(十)	250,000	60		200,000	81
資本公積							
3211	普通股溢價	四(十一)(十三)	430	-		-	-
保留盈餘							
3350	未分配盈餘(累積虧損)	四(十二)	12,458	3	(42,471)	(17)
股東權益其他調整項目							
3420	累積換算調整數		(438)	-		-	-
3XXX	股東權益總計		262,450	63		157,529	64
重大承諾及或有事項							
	七						
負債及股東權益總計			\$ 414,545	100	\$	245,184	100

請參閱後附財務報表附註暨資誠聯合會計師事務所
 曾惠瑾、周筱姿會計師民國101年8月27日查核報告。

董事長：呂燕清



經理人：何燕玲



會計主管：蘇雅惠



華研國際醫藥股份有限公司

民國101年及100年1月1日至6月30日
(100年1月1日至5月31日未經查核)

單位：新台幣仟元
(除每股盈餘為新台幣元外)

項目	附註	101 年 上 半 年 度			100 年 上 半 年 度				
		金	額	%	金	額	%		
		(未			經				
		查			核)				
營業收入	五								
4110 營業收入		\$	238,316	100	\$	145,432	101		
4170 銷貨退回		(655)	-	(1,029)	(1)		
4190 銷貨折讓		(290)	-	(748)	-		
4000 營業收入合計			237,371	100		143,655	100		
營業成本	四(十六) (十七)及五								
5110 營業成本		(134,840)	(57)	(72,878)	(51)		
5910 營業毛利			102,531	43		70,777	49		
營業費用	四(十六) (十七)及五								
6100 推銷費用		(49,118)	(21)	(41,907)	(29)		
6200 管理及總務費用		(24,219)	(10)	(17,086)	(12)		
6000 營業費用合計		(73,337)	(31)	(58,993)	(41)		
6900 營業淨利			29,194	12		11,784	8		
營業外收入及利益									
7110 利息收入			50	-		22	-		
7121 權益法認列之投資收益	四(七)		3,081	2		-	-		
7160 兌換利益			2,360	1		-	-		
7210 租金收入	五		103	-		106	-		
7480 什項收入			34	-		77	-		
7100 營業外收入及利益合計			5,628	3		205	-		
營業外費用及損失									
7560 兌換損失			-	-	(1,027)	(1)		
7630 減損損失	四(三)		-	-	(383)	-		
7640 金融資產評價損失	四(二)	(50)	-	(960)	-		
7880 什項支出		(16)	-	(19)	-		
7500 營業外費用及損失合計		(66)	-	(2,389)	(1)		
7900 繼續營業單位稅前淨利			34,756	15		9,600	7		
8110 所得稅費用	四(十四)	(5,982)	(3)	(1,411)	(1)		
9600 本期淨利		\$	28,774	12	\$	8,189	6		
		稅	前	稅	後	稅	前	稅	後
基本每股盈餘	四(十五)								
9750 本期淨利		\$	1.51	\$	1.25	\$	0.48	\$	0.41

請參閱後附財務報表附註暨資誠聯合會計師事務所
曾惠瑾、周筱姿會計師民國101年8月27日查核報告。

董事長：呂燕清



經理人：何燕玲



會計主管：蘇雅惠

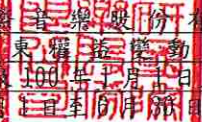

 華研國際證券股份有限公司
 股東權益變動表
 民國 101 年 1 月 1 日至 6 月 30 日
 (100 年 1 月 1 日至 6 月 30 日未查核)

單位：新台幣仟元

	普通股股本	普通股溢價	未分配盈餘 (累積虧損)	累積換算調 整數	合 計
<u>100 年 上 半 年 度(未經查核)</u>					
100 年 1 月 1 日餘額	\$ 200,000	\$ -	(\$ 50,660)	\$ -	\$ 149,340
100 年上半年度淨利	-	-	8,189	-	8,189
100 年 6 月 30 日餘額	<u>\$ 200,000</u>	<u>\$ -</u>	<u>(\$ 42,471)</u>	<u>\$ -</u>	<u>\$ 157,529</u>
<u>101 年 上 半 年 度</u>					
101 年 1 月 1 日餘額	\$ 225,000	\$ -	(\$ 16,316)	(\$ 493)	\$ 208,191
現金增資	25,000	430	-	-	25,430
101 年上半年度淨利	-	-	28,774	-	28,774
國外長期投資換算調整數	-	-	-	55	55
101 年 6 月 30 日餘額	<u>\$ 250,000</u>	<u>\$ 430</u>	<u>\$ 12,458</u>	<u>(\$ 438)</u>	<u>\$ 262,450</u>

請參閱後附財務報表附註暨資誠聯合會計師事務所
曾惠瑾、周筱姿會計師民國 101 年 8 月 27 日查核報告。

董事長：呂燕清



經理人：何燕玲



會計主管：蘇雅惠





華研國際教育股份有限公司
 民國 101 年 8 月 31 日止 6 月 30 日
 (100 年 1 月 1 日至 6 月 30 日止未經查核)

單位：新台幣仟元

	101 年 上 半 年 度		100 年 上 半 年 度	
			(未 經 查 核)	
營業活動之現金流量				
本期淨利	\$	28,774	\$	8,189
調整項目				
銷貨退回及折讓損失提列數		465		730
存貨跌價及呆滯損失		101		642
預付款項備抵損失迴轉數	(145)		-
金融資產評價損失		50		960
採權益法評價之長期股權投資利益	(3,081)		-
折舊費用		706		381
攤銷費用		97		89
股權基礎給付義務認列之酬勞成本		430		-
減損損失		-		383
資產及負債科目之變動				
應收票據淨額	(115)	(5,085)
應收帳款	(12,734)	(4,385)
應收帳款 - 關係人淨額		9,589		1,186
其他應收款	(3,291)		1,091
其他應收款 - 關係人		8,595	(20,216)
存貨	(992)	(144)
預付費用		2,168	(1,156)
預付款項		5,258	(6,318)
其他流動資產 - 其他		583		1,273
遞延所得稅資產淨變動數		456		453
應付票據	(1,240)	(1,941)
應付帳款		32,603	(3,503)
應付帳款 - 關係人	(223)	(362)
應付所得稅	(195)	(3,215)
應付費用	(6,261)	(44)
其他應付款項	(10,106)	(1,398)
預收款項		10,295		18,353
其他流動負債	(155)	(285)
應計退休金負債		-		50
營業活動之淨現金流入(流出)		61,632	(5,502)
投資活動之現金流量				
處分公平價值變動列入損益之金融資產價款		4,990		-
其他金融資產 - 流動增加	(1,550)	(800)
以成本衡量之金融資產增加	(12,000)		-
購置固定資產		-	(99)
無形資產增加	(116)	(115)
存出保證金減少		800		1,249
投資活動之淨現金(流出)流入	(7,876)		235
融資活動之現金流量				
現金增資		25,000		-
融資活動之淨現金流入		25,000		-
本期現金及約當現金增加(減少)		78,756	(5,267)
期初現金及約當現金餘額		183,150		84,893
期末現金及約當現金餘額	\$	261,906	\$	79,626
現金流量資訊之補充揭露				
本期支付利息	\$	-	\$	-
本期支付所得稅	\$	5,721	\$	4,173

請參閱後附財務報表附註暨資誠聯合會計師事務所
 曾惠瑾、周筱姿會計師民國 101 年 8 月 27 日查核報告。

董事長：呂燕清



經理人：何燕玲



會計主管：蘇雅惠



華研國際音樂股份有限公司
財 務 報 表 附 註
民國 101 年 及 100 年 6 月 30 日
(100 年 上 半 年 度 資 訊 未 經 查 核)

單位：新台幣仟元
(除特別註明者外)

一、公司沿革

本公司原名華葳音樂國際股份有限公司，於民國 88 年 5 月 1 日設立登記，歷經數次更名，於民國 90 年 9 月 5 日辦理變更公司名稱為華研國際音樂股份有限公司。本公司主要營業項目為流行音樂之錄製及發行、著作權授權與藝人演藝經紀等。截至民國 101 年 6 月 30 日止，本公司員工人數約為 70 人。

二、重要會計政策之彙總說明

本財務報表係依照「證券發行人財務報告編製準則」、「商業會計法」、「商業會計處理準則」及中華民國一般公認會計原則編製。重要會計政策彙總說明如下：

(一)外幣交易

本公司之會計記錄係以新台幣為記帳幣別。外幣交易按交易當日之即期匯率折算成新台幣入帳，其與實際收付時之兌換差異，列為當年度損益。期末就外幣貨幣性資產或負債餘額，按資產負債表日之即期匯率評價調整，因調整而產生之兌換差額列為當年度損益。

(二)資產負債區分流動及非流動之分類標準

1. 資產符合下列條件之一者，列為流動資產；資產不屬於流動資產者為非流動資產：

- (1) 因營業所產生之資產，預期將於正常營業週期中變現、消耗或意圖出售者。
- (2) 主要為交易目的而持有者。
- (3) 預期於資產負債表日後十二個月內將變現者。
- (4) 現金或約當現金，但於資產負債表日後逾十二個月用以交換、清償負債或受有其他限制者除外。

2. 負債符合下列條件之一者，列為流動負債；負債不屬於流動負債者為非流動負債：

- (1) 因營業而發生之債務，預期將於正常營業週期中清償者。
- (2) 主要為交易目的而發生者。
- (3) 須於資產負債表日後十二個月內清償者。
- (4) 不能無條件延期至資產負債表日後逾十二個月清償之負債。

(三)公平價值變動列入損益之金融資產

1. 屬權益性質者係採交易日會計，於原始認列時，將金融商品以公平價值

(三) 公平價值變動列入損益之金融資產

1. 屬權益性質者係採交易日會計，於原始認列時，將金融商品以公平價值衡量。
2. 公平價值變動列入損益之金融資產與負債係以公平價值評價且其價值變動列為當期損益。上市/上櫃股票係以資產負債表日公開市場之收盤價為公平價值。開放型基金係以資產負債表日該基金淨資產價值為公平價值。

(四) 以成本衡量之金融資產

1. 採交易日會計，於原始認列時，將金融商品以公平價值衡量。
2. 以成本衡量之金融資產若有減損之客觀證據，則認列減損損失，此減損金額不予迴轉。

(五) 應收票據及帳款、其他應收款

1. 應收票據及帳款係因出售商品或勞務而發生之債權，其他應收款係不屬於應收票據及帳款之其他應收款項。應收票據及帳款、其他應收款原始認列時以公平價值衡量。
2. 本公司於資產負債表日評估是否存在客觀證據，顯示重大個別金融資產發生減損，以及非屬重大之個別金融資產單獨或共同發生減損；若有減損之客觀證據，則認列減損損失。減損金額為金融資產之帳面價值與其估計未來現金流量採原始有效利率折現之現值間之差額。若後續期間減損金額減少，而該減少明顯與認列減損後發生之事件有關，則迴轉先前認列之金融資產減損金額，該迴轉不應使金融資產帳面金額大於未認列減損情況下之攤銷後成本，迴轉之金額認列為當期損益。

(六) 存貨

存貨採永續盤存制，以實際購入成本為入帳基礎，成本之結轉按加權平均法計算。期末存貨除就呆滯及過時部分提列備抵呆滯損失外，期末存貨採成本與淨變現價值孰低評價，比較成本與淨變現價值孰低時，採逐項比較法。淨變現價值係指在正常情況下之估計售價減除至完工尚需投入之成本及推銷費用後之餘額。

(七) 採權益法之長期股權投資

1. 持有被投資公司有表決權股份比例達 20%以上或具有重大影響力者，採權益法評價，投資損益列為當期損益。就持有被投資公司有表決權股份比例超過 50%或具有控制力者編製合併報表。
2. 採權益法評價之被投資公司，若本公司具有控制能力者，除被投資公司之其他股東有義務並能夠提出額外資金承擔其損失者外，全額吸收超過被投資公司股東原有權益之損失金額，若該被投資公司日後獲利，則該利益宜先歸屬本公司，直至原多承擔之損失完全回復為止。

3. 海外投資按權益法評價時，被投資公司財務報表轉換所產生之「累積換算調整數」作為本公司股東權益之調整項目。
4. 取得被投資公司時，參照財團法人中華民國會計研究發展基金會(92)基秘字第 047 號函「母子孫間股權移轉衍生之會計問題」及(96)基秘字第 072 號函「符合公司法第 369 條之 3 推定為有控制從屬關係之公司進行合併之會計處理疑義」之規定，對於共同控制下之股權轉讓，交易實質為組織調整者，以標的之長期投資帳面價值作為取得成本，支付及取得現金超過或低於取得成本部分，調整為資本公積或保留盈餘。

(八) 固定資產

1. 以取得成本為入帳基礎，成本包括截至可使用前所發生之一切支出。
2. 固定資產按估計經濟耐用年限，按平均法計提折舊。各項資產之耐用年限為 3~8 年。
3. 凡支出效益及於以後各期之重大改良或大修支出列為資本支出，經常性維護或修理支出則列為當期費用。
4. 固定資產出售、汰換或報廢時，成本、重估增值及累計折舊皆自各相關科目沖銷，所發生之出售損益或報廢損失，列入當期營業外收支。

(九) 無形資產

- 電腦軟體以取得成本為入帳基礎，按估計效益年數採直線法攤銷，攤銷年限為 3~5 年。

(十) 退休金

1. 退休金辦法屬確定給付退休辦法者，係依據精算結果認列淨退休金成本，淨退休金成本包括當期服務成本、利息成本、基金資產之預期報酬及未認列過渡性淨給付義務與退休金損益之攤銷數。未認列過渡性淨給付義務按平均剩餘服務年限攤提。於編製期中報表時，最低退休金負債重新按續後淨退休金及基金提撥數額調整之。
2. 退休金辦法屬確定提撥退休辦法者，則依權責發生基礎將應提撥之退休基金數額認列為當期之退休金成本。

(十一) 所得稅

1. 依財務會計準則公報第二十二號「所得稅之會計處理準則」之規定作跨期間與同期間之所得稅分攤。將暫時性差異所產生之影響數認列為遞延所得稅資產或負債，再評估其遞延所得稅資產之可實現性，認列其備抵評價金額。遞延所得稅資產或負債，依據其所屬資產負債科目性質或實現期間之長短，劃分為流動或非流動項目。
2. 本公司依「所得基本稅額條例」於計算所得稅時除一般所得稅額外，並予以估算基本稅額。如一般所得稅額低於基本稅額時，就其差額估列入帳，列入當年度所得稅費用。

3. 當稅法修正時，於公布日之年度按新規定將遞延所得稅負債或資產重新計算，因而產生之遞延所得稅資產或負債之變動影響數，列入當期繼續營業部門之所得稅費用(利益)。

(十二) 非金融資產減損

1. 本公司於資產負債表日針對有減損跡象之資產，估計其可回收金額，當可回收金額低於其帳面價值時，則認列減損損失。可回收金額係指一項資產之淨公平價值或其使用價值，兩者較高者。
2. 當以前年度認列資產減損之情況不再存在時，則在以前年度提列損失金額範圍內予以迴轉。

(十三) 股份基礎給付－員工獎酬

股份基礎給付協議以所給與權益商品之公平價值衡量所取得之員工勞務，並於既得期間認列為薪資費用。

(十四) 員工分紅及董監酬勞

自民國 97 年 1 月 1 日起，本公司員工分紅及董監酬勞成本，依民國 96 年 3 月 16 日財團法人中華民國會計研究發展基金會(96)基秘字第 052 號函「員工分紅及董監酬勞會計處理」之規定，於具法律義務或推定義務且金額可合理估計時，認列為費用及負債。嗣後股東會決議實際配發金額與估列金額有差異時，視為估計變動，列為次年度之損益。

(十五) 收入、成本及費用

1. 銷貨於獲利過程大部分已完成，且已實現或可實現時認列。
2. 勞務收入於提供勞務之交易結果能合理估計時，以資產負債表日之完成程度認列收入；提供勞務交易之結果無法合理估計時，若已發生成本很有可能回收時，就預期可回收之已發生成本範圍內認列收入；若已發生成本非屬很有可能回收時，不認列收入。
3. 屬權利金及公播收入，與交易有關之經濟效益很有可能流向企業及收入金額能可靠衡量時認列收入。
4. 相關成本配合收入於發生時承認。費用則依權責發生制於發生時認列為當期費用。

(十六) 政府補助收入

政府補助收入於能夠合理確定符合政府捐助之相關條件且可收到捐助款時予以認列入帳，與所得有關之政府捐助於變現時，作為當期相關成本及費用之減少。

(十七) 會計估計

本公司於編製財務報表時，業已依照中華民國一般公認會計準則之規定，對財務報表所列金額及或有事項，作必要之衡量、評估與揭露，其中包括若干假設及估計之採用，惟該等假設及估計與實際結果可能存有差

異。

(十八) 營運部門

本公司營運部門資訊與提供給營運決策者之內部管理報告採一致之方式報導。營運決策者負責分配資源予營運部門並評估其績效。本公司依財務會計準則公報第四十一號「營運部門資訊之揭露」規定，於合併財務報表揭露部門資訊。

三、會計變動之理由及其影響

(一) 應收票據及帳款、其他應收款

本公司自民國 100 年 1 月 1 日起，採用新修訂之財務會計準則公報第三十四號「金融商品之會計處理準則」，就應收票據及帳款、其他應收款等各項債權，於有減損之客觀證據時認列減損(呆帳)損失，此項會計原則變動對本公司民國 100 年上半年度淨利及基本每股盈餘並無影響。

(二) 營運部門

本公司自民國 100 年 1 月 1 日起，採用新發布之財務會計準則公報第四十一號「營運部門資訊之揭露」，以取代原財務會計準則公報第二十號「部門別財務資訊之揭露」。此項會計原則變動並不影響民國 100 年上半年度之淨利及基本每股盈餘。

四、重要會計科目之說明

(一) 現金

	101年6月30日	100年6月30日
現金	\$ 443	\$ 210
支票、活期及外幣存款	261,463	79,416
合計	<u>\$ 261,906</u>	<u>\$ 79,626</u>

(二) 公平價值變動列入損益之金融資產

項目	101年6月30日	100年6月30日
流動項目		
上市(櫃)公司股票	\$ 3,270	\$ 3,270
開放型基金	5,000	10,000
減：評價調整	(1,694)	(1,297)
	<u>\$ 6,576</u>	<u>\$ 11,973</u>

1. 本公司於民國 101 年及 100 年上半年度認列之金融資產評價損失分別為 \$50 及 \$960。
2. 原分類為公平價值變動列入損益之金融資產之上櫃公司股票—精碟科技股份有限公司股票，於民國 100 年 5 月 16 日下櫃，依財務會計準則公報第 34 號公報第 107 段規定，於民國 100 年 5 月 17 日依公平價值 \$383 重分類至以成本衡量之金融資產。

(三) 以成本衡量之金融資產

項	目	101年6月30日	100年6月30日
非流動項目：			
非公開發行公司股票		\$ 17,133	\$ 22,633
累計減損－以成本衡量之金融資產		(2,183)	(383)
合計		<u>\$ 14,950</u>	<u>\$ 22,250</u>

1. 本公司持有之標的因無活絡市場公開報價且公平價值無法可靠衡量，故以成本衡量。
2. 依財務會計準則公報第 34 號金融商品之會計處理準則處理，民國 100 年上半年度經評估其可回收金額低於帳面價值，故認列相關之減損損失 \$383。

(四) 應收帳款

	101年6月30日	100年6月30日
應收帳款	31,556	16,799
減：備抵銷貨退回及折讓	(427)	(756)
	<u>\$ 31,129</u>	<u>\$ 16,043</u>

(五) 存貨

	101年6月30日	100年6月30日
原料	\$ 3,363	\$ 3,185
在製品	396	506
製成品	<u>3,808</u>	<u>3,842</u>
	7,567	7,533
減：備抵存貨呆滯損失	(5,261)	(6,035)
	<u>\$ 2,306</u>	<u>\$ 1,498</u>

當期認列之存貨相關費損：

	101年上半年度	100年上半年度
已出售存貨成本	\$ 4,794	\$ 13,248
存貨跌價及呆滯損失	101	643
其他	-	3
	<u>\$ 4,895</u>	<u>\$ 13,894</u>

(六) 預付費用及款項

	101年6月30日	100年6月30日
預付租金	\$ 2,019	\$ 1,890
預付專案投資(註)	3,800	-
預付母帶及演唱會製作費用	2,050	2,620
預付保險費	350	39
其他預付費用	892	4,329
預付費用小計	<u>9,111</u>	<u>8,878</u>
預付版稅及酬勞	9,759	17,697
預付企劃及製作費用	4,382	3,460
預付演唱會成本	28	61
其他預付款項	2,941	2,904
減：備抵預付款項	(9,279)	(6,373)
預付款項小計	<u>7,831</u>	<u>17,749</u>
	<u>\$ 16,942</u>	<u>\$ 26,627</u>

註：本公司於民國 100 年 8 月 2 日與得藝國際媒體股份有限公司簽訂電影投資合約，依合約規定，本公司出資取得本專案投資 10%權益，如於結算後有虧損應依投資雙方取得本專案投資權利之比例分擔虧損；如有盈餘，應將盈餘 20%做為製作公司及劇組團隊製作本專案投資之紅利，再依投資雙方取得本專案投資權利之比例分配盈餘，本公司可參與分配至電影上映發行後滿五年為止。截至 101 年 6 月 30 日止，本專案尚未進行損益分配。

(七) 採權益法之長期股權投資

1. 長期股權投資明細如下：

<u>被投資公司</u>	<u>持股比例</u>	<u>101年上半年度</u>	
		<u>帳列數</u>	<u>投資(損)益</u>
HIM International Music PTE LTD	100%	\$ 23,064	\$ 1,759
HIM International SDN BHD	69%	7,396	(7)
華研音樂經紀股份有限公司	100%	18,614	1,329
		<u>\$ 49,074</u>	<u>\$ 3,081</u>

2. 本公司已編製民國 101 年上半年度之合併財務報表。

(八) 固定資產

<u>資產名稱</u>	<u>101年6月30日</u>		
	<u>原始成本</u>	<u>累計折舊</u>	<u>帳面價值</u>
電腦通訊設備	\$ 604	(\$ 390)	\$ 214
運輸設備	9,246	(4,791)	4,455
租賃改良	1,272	(837)	435
其他設備	643	(203)	440
	<u>\$ 11,765</u>	<u>(\$ 6,221)</u>	<u>\$ 5,544</u>

<u>資產名稱</u>	<u>100年6月30日</u>		
	<u>原始成本</u>	<u>累計折舊</u>	<u>帳面價值</u>
電腦通訊設備	\$ 3,383	(\$ 3,016)	\$ 367
運輸設備	4,614	(4,073)	541
辦公設備	907	(893)	14
租賃改良	11,294	(10,624)	670
其他設備	979	(422)	557
	<u>\$ 21,177</u>	<u>(\$ 19,028)</u>	<u>\$ 2,149</u>

(九) 退休金

1. 本公司依據「勞動基準法」之規定，訂有確定給付之退休辦法，適用於民國 94 年 7 月 1 日實施「勞工退休金條例」前所有正式員工之服務年資，以及於實施「勞工退休金條例」後選擇繼續適用勞動基準法員工之後續服務年資。員工符合退休條件者，退休金之支付係根據服務年資及退休前 6 個月之平均薪資計算，15 年以內（含）的服務年資每滿一年給予兩個基數，超過 15 年之服務年資每滿一年給予一個基數，惟累積最高以 45 個基數為限。本公司按月就薪資總額 2% 提撥退休基金，以勞工退休準備金監督委員會之名義專戶儲存於台灣銀行。截至民國 101 年及 100 年 6 月 30 日止，本公司依上述退休金辦法認列之淨退休金成本分別為 \$156 及

\$171，撥存於台灣銀行勞工退休準備金專戶之餘額則分別為\$2,817及\$2,539。

2. 自民國 94 年 7 月 1 日起，本公司依據「勞工退休金條例」，訂有確定提撥之退休辦法，適用於本國籍之員工。本公司就員工選擇適用「勞工退休金條例」所定之勞工退休金制度部分，每月按不低於薪資之 6% 提繳勞工退休金至勞保局員工個人帳戶，員工退休金之支付依員工個人之退休金專戶及累積收益之金額採月退休金或一次退休金方式領取。截至民國 101 年及 100 年 6 月 30 日止，本公司依上開退休金辦法認列之退休金成本分別為\$1,248 及\$985。

(十)股本

1. 民國 101 年 6 月 30 日止，本公司章定資本額為\$600,000，分為 60,000 仟股(其中保留員工認股權憑證發行計 2,500 仟股)，實收資本額為\$250,000，每股面額 10 元。
2. 本公司於民國 101 年 3 月 5 日董事會決議通過辦理現金增資，基準日為 101 年 5 月 23 日，現金增資用途為增加營運資金，預計每股認購價格為 10 元，此增資案已募得\$25,000，並辦理變更登記完竣；本次普通股之權利義務，除員工認購之股份依公司法 267 條之規定，於承購後滿二年始能轉讓外，餘與其他已發行之普通股同。

(十一)資本公積

依公司法規定，超過票面金額發行股票所得之溢額及受領贈與之所得之資本公積，除得用於彌補虧損外，於公司無累積虧損時，按股東原有股份之比例發給新股或現金。另依證券交易法之相關規定，以上開資本公積撥充資本時，每年以其合計數不超過實收資本額百分之十為限。公司非於盈餘公積填補資本虧損仍有不足時，不得以資本公積補充之。

(十二)未分配盈餘(累積虧損)

1. 依本公司章程規定，年度總決算如有盈餘，除依法完納一切稅捐外，應先彌補以往年度虧損，次提列 10% 為法定盈餘公積，其餘除派付股息年息一分外，如尚有盈餘加計上年度累積未分配盈餘數，為累積可分配盈餘，以全部或一部分由董事會擬具分配議案，提請股東會決議分派之。本公司於分派盈餘時，應分派股東紅利 98%，員工紅利 1%，董事監察人酬勞 1%。

本公司分配股利之政策，須視公司目前及未來之投資環境、資金需求、國內外競爭狀況及資本預算等因素，兼顧股東利益、平衡股利及公司長期財務規劃等，每年依法由董事會擬具分派案，提報股東會。股利之發放，其中股票股利以不高於當年股利總額之百分之五十為原則。員工紅利如以股票方式發放，本公司從屬公司之員工符合一定條件時，

亦得分配之，其一定條件授權董事長訂定之。

2. 依民國 101 年 1 月 4 日修正後之公司法規定，法定盈餘公積除彌補公司虧損及按股東原有股份之比例發給新股或現金外，不得使用之，惟發給新股或現金者，以該項公積超過實收資本額百分之二十五之部分為限。
3. 本公司民國 100 年及 99 年度之盈餘，經股東會決議不分配，以彌補以前年度虧損。
4. 本公司民國 101 年上半年度因彌補以前年度虧損等後之可供分配盈餘不足分配股息年息一分，故未估列員工紅利及董監酬勞。另截至民國 100 年 6 月 30 日止，本公司仍為累積虧損狀態，因此本公司民國 100 年上半年度未估列員工紅利及董監酬勞。
5. 本公司民國 100 年及 99 年度之員工紅利及董監酬勞，經董事會決議不分配，並分別與其後之股東會決議同。
6. 本公司民國 101 年及 100 年度兩稅合一相關資訊如下：

	101年6月30日	100年6月30日
股東可扣抵帳戶餘額	\$ 18,005	\$ 9,599
	101年6月30日	100年6月30日
盈餘分配之稅額扣抵比率(註)	-	-

註：本公司民國 100 年及 99 年度為累積虧損，無盈餘可供分配，是以無盈餘分配之稅額扣抵比率。

7. 未分配盈餘相關資訊：

	101年6月30日	100年6月30日
A. 86年及以前年度未分配盈餘	\$ -	\$ -
B. 87年及以後年度未分配盈餘		
a. 未加徵10%營利事業所得稅未分配盈餘	12,458	-
b. 已加徵10%營利事業所得稅未分配盈餘	-	(42,471)
合計	\$ 12,458	(\$ 42,471)

(十三) 股份基礎給付 - 員工獎勵

1. 截至民國 101 年 6 月 30 日，本公司之股份基礎給付交易如下：

101年6月30日							
協議之類型	給與日	給與數量 (仟股)	合約期間	既得之條件	本期實際 離職率	估計未來 離職率	
現金增資保 留員工認股	101.5.23	430	不適用	立即既得	不適用	不適用	

2. 本公司使用 Black-Scholes 選擇權模式估計民國 101 年 5 月 23 日發行之員工認股權公平價值，相關資訊如下：

協議 之類型	給與日	股價 /履約價格	預期 波動率	預期存 續期間	預期 股利率	無風險 利率	每單位 公平價值
現金增資保 留員工認股	101.5.23	10.66元/10元	38.17%	0.15年	0%	0.7%	1元

3. 股份基礎給付產生之費用如下：

	101年上半年度
權益交割	\$ 430

(十四) 所得稅

1. 所得稅費用

	101年上半年度	100年上半年度
稅前淨利按法定稅率計算之所得稅	\$ 5,909	\$ 1,632
永久性差異之所得稅影響數	(184)	231
以前年度所得稅低(高)估數	257	(1,121)
其他	-	669
所得稅費用	5,982	1,411
遞延所得稅資產淨變動數	(456)	(453)
以前年度所得稅(低)高估數	(257)	1,121
預付所得稅	(5)	(2)
應付所得稅淨額	\$ 5,264	\$ 2,077

2. 遞延所得稅資產與負債

	101年6月30日	100年6月30日
遞延所得稅資產-流動	\$ 1,673	\$ 1,587
遞延所得稅負債-非流動	(577)	-
	\$ 519	\$ 1,587

3. 因暫時性差異而產生之各遞延所得稅資產或負債科目餘額如下：

	101年6月30日		100年6月30日	
	金額	所得稅 影響數	金額	所得稅 影響數
流動項目：				
備抵存貨跌價及呆滯損失	\$ 5,261	\$ 894	\$ 6,035	\$ 1,026
備抵銷貨退回及折讓	427	73	756	129
未實現兌換(利益)損失	(1,756)	(299)	466	79
備抵預付款項	5,880	1,000	2,822	480
其他	31	5	(747)	(127)
		<u>\$ 1,673</u>		<u>\$ 1,587</u>
非流動項目：				
退休金費用未實際提撥	\$ 72	\$ 12	\$ -	\$ -
外幣換算調整數	(103)	(18)	-	-
投資利益	(3,362)	(571)	-	-
		<u>(\$ 577)</u>		<u>\$ -</u>

4. 本公司營利事業所得稅業經稅捐稽徵機關核定至民國 99 年度。

(十五) 普通股每股盈餘

	101年上半年度				
	金額		加權平均流 通在外股數 (仟股)	每股虧損 (單位：元)	
	稅前	稅後		稅前	稅後
基本每股盈餘：					
本期淨利	<u>\$ 34,756</u>	<u>\$ 28,774</u>	<u>23,025</u>	<u>\$ 1.51</u>	<u>\$ 1.25</u>
	100年上半年度				
	金額		加權平均流 通在外股數 (仟股)	每股盈餘 (單位：元)	
	稅前	稅後		稅前	稅後
基本每股盈餘：					
本期淨利	<u>\$ 9,600</u>	<u>\$ 8,189</u>	<u>20,000</u>	<u>\$ 0.48</u>	<u>\$ 0.41</u>

(十六) 用人折舊折耗及攤銷費用

本期發生之用人、折舊、折耗及攤銷費用皆屬營業費用，彙總如下：

性質別 \ 功能別	101年上半年度	100年上半年度
用人費用		
薪資費用	\$ 23,950	\$ 27,135
勞健保費用	2,209	1,735
退休金費用	1,404	1,156
其他用人費用	3,790	847
折舊費用	\$ 706	\$ 381
攤銷費用	\$ 97	\$ 89

(十七) 政府補助收入

民國 101 年上半年度本公司取得行政院新聞局「旗艦型音樂製作與整合行銷」計畫補助款\$8,571；民國 100 年上半年度取得行政院新聞局「音樂萬歲」計畫補助款\$3,333，皆帳列勞務成本及推銷費用之減項；截至民國 101 年及 100 年 6 月 30 日止，前述補助款應收餘額分別為\$6,000 及 \$1,667，表列「其他應收款」。

五、關係人交易

(一) 關係人之名稱及關係

<u>關 係 人 名 稱</u>	<u>與 本 公 司 之 關 係</u>
喜蜜國際企業股份有限公司 (喜蜜國際) HIM International Music PTE LTD (HIM-SG) (註1)	本公司董事長為該公司董事 子公司
HIM International SDN BHD (HIM-MY) (註2)	"
華研音樂經紀股份有限公司 (華研經紀) (註3)	"
歐蘭達文創館股份有限公司 (歐蘭達)(註4)	本公司董事長與該公司董事長同一人

註 1：原董事長為同一人，自民國 100 年 11 月 10 日後為本公司之子公司。

註 2：原董事長為同一人，自民國 100 年 11 月 16 日後為本公司之子公司。

註 3：原董事長為同一人，自民國 100 年 11 月 29 日後為本公司之子公司。

註 4：原名華研國際電通股份有限公司，於民國 101 年上半年度更名。

(二) 與關係人間之重大交易事項

1. 營業收入

	101年上半年度		100年上半年度	
	金額	佔本公司 營業收入淨 額百分比	金額	佔本公司 營業收入淨 額百分比
HIM-SG	\$ 29,272	12	\$ 28,546	20
HIM-MY	1,164	-	2,981	2
喜蜜國際	320	-	365	-
	<u>\$ 30,756</u>	<u>12</u>	<u>\$ 31,892</u>	<u>22</u>

係對關係人銷售唱片及權利金，價格及收款條件係按雙方議定條件辦理。

2. 營業成本

	101年上半年度		100年上半年度	
	金額	佔本公司 營業成本 百分比	金額	佔本公司 營業成本 百分比
華研經紀	\$ 2,336	2	\$ 1,190	2
其他	-	-	47	-
	<u>\$ 2,336</u>	<u>2</u>	<u>\$ 1,237</u>	<u>2</u>

係支付關係人權利金及版稅等，價格及付款條件係按雙方議定條件辦理。

3. 營業費用

	101年上半年度		100年上半年度	
	金額	佔本公司 營業費用 百分比	金額	佔本公司 營業費用 百分比
歐蘭達	\$ 736	1	\$ 752	1
華研經紀	204	-	67	-
	<u>\$ 940</u>	<u>1</u>	<u>\$ 819</u>	<u>1</u>

歐蘭達為本公司提供倉庫管理服務，價格由雙方議定，本公司依合約每月支付費用予歐蘭達。另本公司使用華研經紀之詞曲作為廣告推銷，價格及付款條件由雙方議定。

4. 租金收入

101 年 上 半 年 度					
出租標的物	承租人	租賃期間	保證金	租金收入	收取方式
辦公室	華研經紀	101.01.01~101.12.31	<u>\$ -</u>	<u>\$ 103</u>	按月收取

100 年 上 半 年 度

出租標的物	承租人	租賃期間	保證金	租金收入	收取方式
辦公室	華研經紀	100.01.01~100.12.31	\$ -	\$ 106	按月收取

5. 應收帳款

	101年6月30日		100年6月30日	
	金額	佔本公司 應收帳款淨 額百分比	金額	佔本公司 應收帳款淨 額百分比
HIM-SG	\$ 3,426	10	\$ 41,512	82
HIM-MY	1,083	3	4,225	8
合計	4,509	13	45,737	90
逾期轉列其他應收款	-	-	(11,190)	(22)
合計	\$ 4,509	13	\$ 34,547	68

(1) 應收 HIM-SG 及 HIM-MY 等主要係提供勞務所產生之應收帳款。

(2) 本公司業已將超過正常授信期間達三個月之應收關係人帳款轉列其他應收款。

6. 其他應收款

	101年6月30日		100年6月30日	
	金額	佔本公司 其他應收款 百分比	金額	佔本公司 其他應收款 百分比
HIM-SG	\$ 672	6	\$ 20,331	53
HIM-MY	241	2	4,859	13
合計	\$ 913	8	\$ 25,190	66

係本公司對子公司逾 180 天以上之應收款及代收付款。

7. 應付帳款

	101年6月30日		100年6月30日	
	金額	佔本公司 應付帳款 百分比	金額	佔本公司 應付帳款 百分比
華研經紀	\$ 252	-	\$ -	-
HIM-SG	194	-	394	1
其他	8	-	8	-
合計	\$ 454	-	\$ 402	1

8. 應付費用

	101年6月30日		100年6月30日	
	金額	佔本公司 應付費用 百分比	金額	佔本公司 應付費用 百分比
歐蘭達	\$ 126	1	-	-
其他	112	-	-	-
	<u>\$ 238</u>	<u>1</u>	<u>\$ -</u>	<u>-</u>

六、抵(質)押之資產

資產項目	帳面價值		用途
	101年6月30日	100年6月30日	
其他金融資產-流動	\$ 1,550	\$ 800	履約保證金

七、重大承諾事項及或有事項

1. 本公司與旗下藝人簽訂 2~10 年不等之經紀合約，並依各類收入約定不同支付酬勞比例。
2. 本公司於民國 101 年 2 月 29 日經董事會決議，通過與福茂唱片及杰威爾唱片合資成立大加有限公司(以下簡稱「大加」)，以集合各家著作權與大陸網路平台談判授權及採取打擊侵犯著作權行為之相關作為，大加於民國 101 年 2 月已完成相關設立登記，截至民國 101 年 8 月 27 日，該投資款尚未匯出。

八、重大之災害損失

無此情形。

九、重大之期後事項

無此情形。

十、其他

(一) 金融商品之公平價值

	101年6月30日			100年6月30日		
	公平價值			公平價值		
	帳面價值	公開報價 決定之金額	評價方法 估計之金額	帳面價值	公開報價 決定之金額	評價方法 估計之金額
非衍生性金融商品						
資產						
公平價值與帳面價值相等之金融資產	\$ 311,471	\$ -	\$ 311,471	\$ 174,421	\$ -	\$ 174,421
公平價值變動列入損益之金融資產	6,576	6,576	-	11,973	11,973	-
以成本衡量之金融資產	14,950	-	-	22,250	-	22,250
存出保證金	1,810	-	1,810	1,024	-	1,024
負債						
公平價值與帳面價值相等之金融負債	\$ 104,021	\$ -	\$ 104,021	\$ 52,422	\$ -	\$ 52,422
衍生性金融商品						
無。						

本公司估計金融商品公平價值所使用之方法及假設如下：

公平價值與帳面價值相等之金融資產與負債

- (1)短期金融商品，因折現值影響不大，故以帳面價值估計其公平價值。此方法應用於現金、應收票據及帳款淨額(含關係人)、其他應收款(含關係人)、其他金融資產-流動、應付票據及帳款(含關係人)、應付費用、其他應付款及其他流動負債。
- (2)公平價值變動列入損益之金融資產之上市櫃股票及開放型基金，係以活絡市場公開報價為公平價值。
- (3)存出保證金係以其在資產負債表上之帳面價值估計其公平價值，因該等保證金雖未計息，然因期間不長或金額不大，折現與否影響微小，故其帳面價值應屬估計公平價值之合理基礎。

(二)利率風險部位資訊

本公司民國 101 年及 100 年 6 月 30 日未有具利率變動之公平價值風險之金融資產及負債。

(三)財務風險控制及避險策略

本公司隨時辨認所有風險，使本公司之管理當局能有效控制並衡量市場風險、信用風險及作業風險。本公司市場風險管理目標，係經適當考量經濟環境、競爭狀況及市場價值風險之影響下，達到最佳化之風險部位、維持適當流動性部位及集中管理所有市場風險。

(四)重大財務風險資訊

1. 市場風險

本公司從事之業務涉及若干非功能性貨幣(本公司之功能性貨幣為新台幣)，故受匯率波動之影響，具重大匯率波動影響之外幣資產資訊如下：

	101年6月30日		100年6月30日	
	外幣(註)	匯率	外幣(註)	匯率
<u>金融資產</u>				
<u>貨幣性項目</u>				
美金:新台幣	\$ 1,706	29.8800	\$ 1,164	28.7250
港幣:新台幣	40,679	3.8530	4,296	3.6910
人民幣:新台幣	3,142	4.7010	120	4.4438
日幣:新台幣	1,715	0.3754	858	0.3573
新加坡幣:新台幣	87	23.5200	1,660	23.3800

註：係仟元表達。

2. 應收款項：項目包含應收票據、應收帳款淨額(含關係人)及其他應收款(含關係人)。

(1)市場風險

本公司之應收款項皆屬一年內到期之款項，因此經評估後，並無重大

之市場風險。

(2)信用風險

本公司於銷貨及勞務提供前，業已評估交易相對人之信用狀況，預期交易相對人不致發生違約，故發生信用風險之可能性極低。

(3)流動性風險

本公司之應收款項皆屬一年內到期之款項，且本公司之營運資金足以支應資金需求，故預期不致於發生重大的流動性風險。

(4)利率變動之現金流量風險

本公司之應收款項非屬浮動利率之金融資產，故市場利率變動並不會影響未來現金流量，故無重大利率變動之現金流量風險。

3. 權益類金融商品投資：包含以公平價值變動列入損益之金融資產及以成本衡量之金融資產。

(1)市場風險

本公司從事之權益類金融商品投資雖受市場價格變動之影響，惟本公司隨時監測市場變化，並適時設置停損點，故預期不致發生重大之市場風險。

(2)信用風險

本公司係透過集中交易市場下單交易，或係與信用良好之交易相對人往來，預期交易相對人不致發生違約，故發生信用風險之可能性不高。權益類金融商品最大之信用風險價值為帳面價值。

(3)流動性風險

本公司投資之權益類金融商品投資具活絡市場者，預期可輕易在市場上以接近公平價值之價格迅速出售金融資產，故流動性風險低。屬以成本衡量之金融資產之權益類金融商品因無活絡市場，故具流動性風險。

(4)利率變動之現金流量風險

本公司投資之權益類金融商品投資非屬利率型商品，因此無利率變動之現金流量風險。

十一、附註揭露事項

(一) 重大交易事項相關資訊

1. 貸與他人情形：無此情形。
2. 為他人背書保證：無此情形。
3. 期末持有有價證券情形：

有價證券種類及名稱	與有價證券發行人之關係	帳列科目	期股	數	帳面金額	持股比例	市價	備註
台灣精星科技股份有限公司	無	公平價值變動列入損益之金融資產-流動	股	305,585	\$ 1,528	0.26%	\$ 5.00	
華南永昌投資級收益組合基金	"	"		500,000	5,048	-	10.10	
HIM International Music PTE LTD	採權益法之轉投資公司	採權益法之長期投資股權		500,000	23,064	100.00%	46.13	
HIM International SDN BHD	"	"		345,000	7,396	69.00%	21.44	
華研音樂經紀股份有限公司	"	"		3,000,000	18,614	100.00%	6.20	
全音樂股份有限公司	無	以成本衡量之金融資產-非流動		225,000	2,250	4.50%	4.18	
聖藍科技股份有限公司	"	"		100,000	700	0.69%	3.98	
精碟科技股份有限公司	"	"		2,250,847	-	0.18%	(3.48)	
德穩科技股份有限公司	"	"		1,200,000	12,000	3.56%	1.99	

註：市價之填寫方法如下：

- (1) 有公開市價者，係指會計期間最末一個月之平均收盤價。但開放型基金，其市價係指資產負債表日該基金淨資產價值。
- (2) 無或賣出之金額達新台幣一億元或實收資本額百分之二十以上者，股票請填新台幣一億元或實收資本額百分之二十以上者，實收資本額百分之二十以上者，無此情形。
4. 累積不動產之金額達新台幣一億元或實收資本額百分之二十以上者，無此情形。
5. 取得不動產之金額達新台幣一億元或實收資本額百分之二十以上者，無此情形。
6. 處分不動產之金額達新台幣一億元或實收資本額百分之二十以上者，無此情形。
7. 與關係人進、銷貨之金額達新台幣一億元或實收資本額百分之二十以上者，無此情形。
8. 應收關係人款項達新台幣一億元或實收資本額百分之二十以上者，無此情形。
9. 從事衍生性金融商品交易：無此情形。

(二) 轉投資事業相關資訊
被投資公司相關資訊如下：

投資公司名稱	被投資公司名稱	所在地	主要營業項目	原		資		額		期		末		持	有	被	投	資	公	司	本	期	認	列	之	備	
				本	末	上	下	未	末	數	比	帳	面														額
華研國際音樂股份有限公司	HIM International Music PTE LTD	新加坡	有聲出版品銷售、著作權授與藝人演藝經紀	\$	22,126	\$	22,126		22,126		500,000		100%	\$	23,064	\$	1,759		1,759		\$			1,759			
"	HIM International SDN BHD	馬來西亞	有聲出版品銷售、著作權授與藝人演藝經紀		5,967		5,967		5,967		345,000		69%		7,396				10)		(7)		
"	華研音樂經紀股份有限公司	台灣	音樂詞曲著作權之經紀、代理及買賣		25,000		25,000		25,000		3,000,000		100%		18,614				1,329						1,329		

被投資公司並無本附註之(一)1.至9.之情形。

(三) 大陸投資資訊

本公司未有赴大陸投資之情形。

十二、營運部門資訊

營運部門資訊依財務會計準則公報第四十一號規定，另於合併財務報表中揭露。

華研國際音樂股份有限公司
現金明細表
民國 101 年 6 月 30 日

單位：新台幣仟元

項 目	摘 要	金 額
零用金及庫存現金		\$ 443
銀行存款		
支票存款		354
活期存款		55,490
外幣存款		
	港幣 39,853 仟元 匯率 3.853	
	美金 1,632 仟元 匯率 29.88	
	新幣 73 仟元 匯率 23.52 等	<u>205,619</u>
		<u>\$ 261,906</u>

(以下空白)

華研國際音樂股份有限公司
公平價值變動列入損益之金融資產明細表
民國 101 年 6 月 30 日

單位：新台幣仟元

金融商品名稱	股數	面值	取得成本	公平價值		備註
				單價(元)	總額	
上市櫃公司股票：						
台灣精星科技股份有限公司	305,585	10	\$ 3,270	\$ 5.00	\$ 1,528	
受益憑證：						
華南永昌投資級收益組合基金	500,000	10	5,000	10.10	5,048	
			\$ 8,270		\$ 6,576	

(以下空白)

華研國際音樂股份有限公司
應收帳款淨額明細表
民國 101 年 6 月 30 日

單位：新台幣仟元

<u>客 戶 名 稱</u>	<u>金 額</u>	<u>備 註</u>
A 客戶	\$ 6,155	
願境網訊股份有限公司	3,033	
B 客戶	2,898	
五大國際唱片有限公司	2,377	
C 客戶	2,277	
其他	14,816	每一零星客戶餘額均未超過本科目餘額5%
減：備抵銷貨退回及折讓	(427)	
	<u>\$ 31,129</u>	

註：上開客戶以代號為之者，係因本公司與該客戶簽訂保密協定，不得揭露客戶名稱之故。

華研國際音樂股份有限公司
以成本衡量之金融資產-非流動明細表
民國 101 年 1 月 1 日至 6 月 30 日

單位：新台幣仟元

名 稱	期 股 數	初 金 額	本 期 股 數	本 期 增 加 金 額	本 期 減 少 金 額	期 股 數	末 金 額	提 供 擔 保 或 質 押 情 形	備 註
非上市櫃公司股票：									
精碟科技股份有限公司	2,250,847	\$ 383	-	\$ -	-	2,250,847	\$ 383	無	
全音樂股份有限公司	225,000	2,250	-	-	-	225,000	2,250	"	
聖藍科技股份有限公司	100,000	2,500	-	-	-	100,000	2,500	"	
德積科技股份有限公司	-	-	1,200,000	12,000	-	1,200,000	12,000	"	
		<u>5,133</u>		<u>12,000</u>			<u>17,133</u>		
累計減損：									
精碟科技股份有限公司		(383)		-	-		(383)		
聖藍科技股份有限公司		(1,800)		-	-		(1,800)		
		<u>(2,183)</u>					<u>(2,183)</u>		
		\$ <u>2,950</u>		\$ <u>12,000</u>			\$ <u>14,950</u>		

華研國際音樂股份有限公司
採權益法之長期股權投資變動明細表
民國 101 年 1 月 1 日至 6 月 30 日

單位：新台幣仟元

被投資公司名稱	期 初 餘 額		本 期 增 加		本 期 減 少		期 末 餘 額		市價或股權淨值		提供擔保或 質押情形
	股數	金 額	股數	金額(註)	股數	金額(註)	股數	金額	單價 (元)	總 價	
HIM International Music PTE LTD	500,000	\$ 21,106	-	\$ 1,958	-	\$ -	500,000	\$ 23,064	46.13	\$ 23,064	無
HIM International SDN BHD	345,000	7,513	-	-	(117)	-	345,000	7,396	21.44	7,396	"
華研音樂經紀股份有限公司	3,000,000	17,285	-	1,329	-	-	3,000,000	18,614	6.20	18,614	"
		\$ 45,904		\$ 3,287		(\$ 117)		\$ 49,074		\$ 49,074	

註：包含本期認列之投資(損)益及累積換算調整數。

(以下空白)

華研國際音樂股份有限公司

固定資產變動明細表

民國 101 年 1 月 1 日至 6 月 30 日

單位：新台幣仟元

項目	期初餘額	本期增加額	本期減少額	本期移轉	期末餘額	提供擔保或抵押情形	備註
成本：							
電腦通訊設備	\$ 2,134	\$ -	(\$ 1,530)	\$ -	\$ 604		無
運輸設備	9,246	-	-	-	9,246		"
辦公設備	237	-	(237)	-	-		"
租賃改良	1,272	-	-	-	1,272		"
其他設備	713	-	(70)	-	643		"
	<u>13,602</u>	<u>\$ -</u>	<u>(\$ 1,837)</u>	<u>\$ -</u>	<u>11,765</u>		
累計折舊：							
電腦通訊設備	(1,870)	(\$ 50)	\$ 1,530	\$ -	(390)		
運輸設備	(4,306)	(485)	-	-	(4,791)		
辦公設備	(237)	-	237	-	-		
租賃改良	(720)	(117)	-	-	(837)		
其他設備	(219)	(54)	70	-	(203)		
	<u>(7,352)</u>	<u>(\$ 706)</u>	<u>\$ 1,837</u>	<u>\$ -</u>	<u>(6,221)</u>		
帳面價值	<u>\$ 6,250</u>				<u>\$ 5,544</u>		

華研國際音樂股份有限公司
應付帳款明細表
民國 101 年 6 月 30 日

單位：新台幣仟元

廠	商	名	稱	摘	要	金	額	備	註
A						\$	15,859		
B							7,752		
							5,009		
							4,601		
							4,242		
							4,122		
							35,329		每一零星對象餘額未 超過本科目餘額5%
						\$	<u>76,914</u>		

註：上開對象以代號為之者，係因本公司與該對象簽訂保密協定，不得揭露對象名稱之故。

華研國際音樂股份有限公司
應付費用明細表
民國 101 年 6 月 30 日

單位：新台幣仟元

項 目	金 額	備 註
應付薪資及獎金	\$ 6,086	
應付宣傳廣告費	\$ 3,891	
應付保險費	1,116	
應付勞務費	1,097	
其 他	5,380	每一零星科目餘額均未超過本科目餘額5%
	\$ 17,570	

(以下空白)

華研國際音樂股份有限公司
營業收入明細表
民國 101 年 1 月 1 日至 6 月 30 日

單位：新台幣仟元

<u>項目</u>	<u>金 額</u>	<u>備 註</u>
演藝經紀收入	\$ 143,848	
音樂產品收入	21,827	
音樂授權收入	<u>71,696</u>	
	<u>\$ 237,371</u>	

(以下空白)

華研國際音樂股份有限公司
營業成本明細表
民國 101 年 1 月 1 日至 6 月 30 日

單位：新台幣仟元

項目	金額	備註
期初原料	\$ 2,875	
加：本期進料	5,433	
減：期末原料	(3,363)	
轉列營業費用	(342)	
製造成本	4,603	
加：期初在製品	388	
外購在製品	1,113	
減：期末在製品	(396)	
轉列營業費用	(3)	
製成品成本	5,705	
加：期初製成品	3,312	
減：期末製成品	(3,808)	
轉列營業費用	(509)	
產銷成本合計	4,700	
外購成品	94	
已出售存貨成本	4,794	
存貨跌價損失	101	
銷貨成本	4,895	
其他營業成本	129,945	
營業成本	<u>\$ 134,840</u>	

華研國際音樂股份有限公司
其他營業成本明細表
民國 101 年 1 月 1 日至 6 月 30 日

單位：新台幣仟元

<u>項</u>	<u>目</u>	<u>金</u>	<u>額</u>	<u>備</u>	<u>註</u>
簽演唱會成本		\$	67,956		
影視經紀成本			38,248		
其他			<u>23,741</u>		
		\$	<u>129,945</u>		

(以下空白)

華研國際音樂股份有限公司
推銷費用明細表
民國 101 年 1 月 1 日至 6 月 30 日

單位：新台幣仟元

<u>項</u> <u>目</u>	<u>金</u> <u>額</u>	<u>備</u> <u>註</u>
宣 傳 廣 告 費	\$ 20,815	
薪 資 費 用	17,303	
其 他 費 用	<u> 11,000</u>	每一零星科目餘額均 未超過本科目餘額5%
	<u>\$ 49,118</u>	

(以下空白)

華研國際音樂股份有限公司
管理及總務費用明細表
民國 101 年 1 月 1 日至 6 月 30 日

單位：新台幣仟元

項 目	金 額	備 註
薪 資 費 用	\$ 6,647	
董 監 事 車 馬 費	4,200	
職 工 福 利	2,919	
租 金	1,766	
勞 務 費	1,564	
其 他 費 用	7,123	每一零星科目餘額均未超過本科目餘額5%
	\$ 24,219	

(以下空白)

台北市會計師公會會員印鑑證明書

北市財證字第 1011064 號

會員姓名：(1) 曾惠瑾
(2) 周筱姿

事務所名稱：資誠聯合會計師事務所



事務所地址：台北市基隆路一段三三三號二十七樓

事務所電話：(〇二)二七二九一六六六六 事務所統一編號：〇三九三二五三三

會員證書字號：(1) 北市會證字第一〇五四號 委託人統一編號：一六八四二四九一
(2) 北市會證字第一八三三號

印鑑證明書用途：辦理華研國際音樂股份有限公司

一〇一年上半年度(自民國一〇一年一月一日至
一〇一年六月三十日)財務報表之查核簽證。

簽名式(一)	曾惠瑾	存會印鑑(一)	
簽名式(二)	周筱姿	存會印鑑(二)	

理事長：

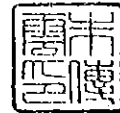
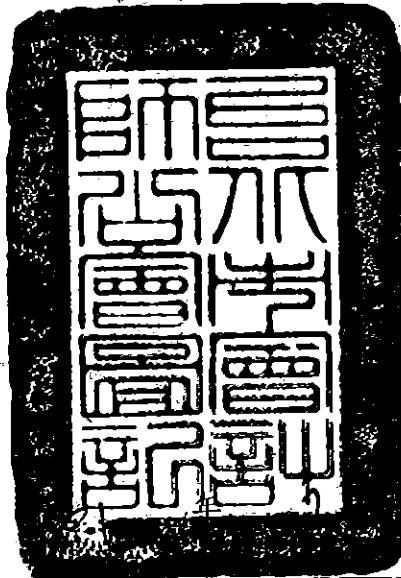

中華民國 月 27 日

華研國際音樂股份有限公司及子公司
合併財務報表暨會計師查核報告
民國 100 年度及 99 年度

公司地址：台北市建國北路二段 135 號 15 樓
電 話：(02)2512-1919

華研國際音樂股份有限公司及子公司
民國100年度及99年度合併財務報表暨會計師查核報告
目 錄

<u>項</u>	<u>目</u>	<u>頁 次</u>
一、	封面	1
二、	目錄	2 ~ 3
三、	會計師查核報告	4 ~ 5
四、	合併資產負債表	6 ~ 7
五、	合併損益表	8
六、	合併股東權益變動表	9
七、	合併現金流量表	10 ~ 11
八、	合併財務報表附註	12 ~ 36
	(一) 公司沿革	12
	(二) 重要會計政策之彙總說明	12 ~ 17
	(三) 會計變動之理由及其影響	17 ~ 18
	(四) 重要會計科目之說明	18 ~ 25
	1. 現金	18
	2. 公平價值變動列入損益之金融資產	18
	3. 以成本衡量之金融資產	18
	4. 應收帳款	19
	5. 存貨	19

項	目	頁	次
	6. 預付費用及款項	19	
	7. 固定資產	20	
	8. 長期借款	20	
	9. 退休金	20 ~ 22	
	10. 股本	22	
	11. 累積虧損	22 ~ 23	
	12. 所得稅	23 ~ 24	
	13. 普通股每股盈餘	24	
	14. 用人折舊折耗及攤銷費用	25	
	15. 政府補助收入	25	
(五)	關係人交易	25 ~ 27	
(六)	抵(質)押之資產	27	
(七)	重大承諾事項及或有負債	27	
(八)	重大之災害損失	27	
(九)	重大之期後事項	27	
(十)	其他	28 ~ 31	
(十一)	附註揭露事項	32 ~ 34	
(十二)	營運部門資訊	35 ~ 36	



資誠

會計師查核報告

(101)財審報字第 11005362 號

華研國際音樂股份有限公司 公鑒：

華研國際音樂股份有限公司及子公司民國100年及99年12月31日之合併資產負債表，暨民國100年及99年1月1日至12月31日之合併損益表、合併股東權益變動表及合併現金流量表，業經本會計師查核竣事。上開財務報表之編製係管理階層之責任，本會計師之責任則為根據查核結果對上開合併財務報表表示意見。如合併財務報表附註二(一)2.所述，部分子公司民國100年度及99年度財務報表未經本會計師查核，而係由其他會計師查核。因此本會計師對上開合併財務報表所表示之意見中，有關該等公司財務報表所列之金額，係依據其他會計師之查核報告，其民國100年及99年12月31日之資產總額分別為新台幣260,607仟元及新台幣216,857仟元，各占合併資產總額之47.25%及52.87%；民國100年度及99年度營業收入分別為新台幣393,196仟元及新台幣419,472仟元，各占合併營業收入之60.99%及64.25%。另華研國際音樂股份有限公司及子公司-華研音樂經紀股份有限公司民國98年度及99年度之財務報表係由其他會計師查核，並分別於民國99年3月3日及民國100年2月18日出具無保留意見在案。惟如財務報表附註十(六)所述，華研國際音樂股份有限公司及子公司-華研音樂經紀股份有限公司分別將民國99年度及98年度之財務報表予以修正重編，而前任會計師並未重簽該等查核報告。本會計師經採用必要之查核程序，查核重編報表之調整分錄，依本會計師之意見，前述調整分錄尚稱允當，且經適當處理。

本會計師係依照「會計師查核簽證財務報表規則」及中華民國一般公認審計準則規劃並執行查核工作，以合理確信財務報表有無重大不實表達。此項查核工作包括以抽查方式獲取財務報表所列金額及所揭露事項之查核證據、評估管理階層編製財務報表所採用之會計原則及所作



資誠

之重大會計估計，暨評估財務報表整體之表達。本會計師相信此項查核工作可對所表示之意見提供合理之依據。

依本會計師之意見，基於本會計師及其他會計師之查核報告，第一段所述民國 100 年及 99 年度合併財務報表在所有重大方面係依照「證券發行人財務報告編製準則」及中華民國一般公認會計原則編製，足以允當表達華研國際音樂股份有限公司及子公司民國 100 年及 99 年 12 月 31 日之財務狀況，暨民國 100 年及 99 年 1 月 1 日至 12 月 31 日之經營成果與現金流量。

資 誠 聯 合 會 計 師 事 務 所

曾惠瑾

曾惠瑾



會計師

周筱姿

周筱姿



前財政部證券管理委員會

核准簽證文號：(79)台財證(一)第 27815 號

(85)台財證(六)第 68700 號

中 華 民 國 1 0 1 年 6 月 1 2 日

華研國際音樂股份有限公司及子公司
合併資產負債表
民國100年及99年12月31日



單位：新台幣仟元

資	產	附註	100年12月31日			99年12月31日		
			金	額	%	金	額	%
流動資產								
1100	現金	四(一)	\$	288,398	53	\$	176,679	43
1310	公平價值變動列入損益之金融資產 - 流動	四(二)		11,616	2		13,316	3
1120	應收票據淨額			293	-		3	-
1140	應收帳款淨額	四(四)		178,103	32		131,043	32
1160	其他應收款			11,389	2		16,406	4
1190	其他金融資產 - 流動	六		1,526	-		1,481	1
120X	存貨	四(五)		5,048	1		5,338	1
1250	預付費用	四(六)		11,416	2		7,803	2
1260	預付款項	四(六)		22,443	4		20,569	5
1286	遞延所得稅資產 - 流動	四(十二)		1,989	1		2,040	1
1298	其他流動資產 - 其他			1,183	-		1,436	-
11XX	流動資產合計			<u>533,404</u>	<u>97</u>		<u>376,114</u>	<u>92</u>
基金及投資								
1480	以成本衡量之金融資產 - 非流動	四(三)		2,950	-		22,250	5
固定資產								
成本								
1544	電腦通訊設備			2,192	-		3,372	1
1551	運輸設備			13,532	3		8,820	2
1561	辦公設備			2,744	1		5,792	1
1631	租賃改良			1,272	-		13,303	3
1681	其他設備			1,622	-		2,039	1
15XY	成本及重估增值			21,362	4		33,326	8
15X9	減：累計折舊		(12,584)	(2)	(27,232)	(6)
15XX	固定資產淨額			<u>8,778</u>	<u>2</u>		<u>6,094</u>	<u>2</u>
無形資產								
1750	電腦軟體成本			345	-		400	-
其他資產								
1820	存出保證金			3,312	1		4,046	1
1888	其他資產 - 其他	四(九)		2,780	-		1,239	-
18XX	其他資產合計			6,092	1		5,285	1
1XXX	資產總計		\$	<u>551,569</u>	<u>100</u>	\$	<u>410,143</u>	<u>100</u>

(續次頁)

華研國際音樂股份有限公司及子公司
 合併資產負債表
 民國100年及99年12月31日



單位：新台幣仟元

負債及股東權益	附註	100年12月31日		99年12月31日	
		金額	%	金額	%
流動負債					
2120	應付票據	\$ 8,507	2	\$ 12,367	3
2140	應付帳款	223,528	40	103,860	25
2160	應付所得稅	6,325	1	7,771	2
2170	應付費用	41,599	8	51,066	13
2210	其他應付款項	11,369	2	4,259	1
2260	預收款項	42,327	8	22,055	5
2270	一年或一營業週期內到期長期負債	194	-	192	-
2280	其他流動負債	2,320	-	2,538	1
21XX	流動負債合計	336,169	61	204,108	50
2420	長期借款	670	-	807	-
其他負債					
2810	應計退休金負債	2,852	1	1,259	-
2860	遞延所得稅負債 - 非流動	312	-	136	-
28XX	其他負債合計	3,164	1	1,395	-
2XXX	負債總計	340,003	62	206,310	50
股東權益					
股本					
3110	普通股股本	225,000	41	200,000	49
保留盈餘					
3350	累積虧損	(16,316)	(3)	(50,660)	(12)
股東權益其他調整項目					
3420	累積換算調整數	(493)	-	-	-
361X	母公司股東權益合計	208,191	38	149,340	37
3610	少數股權	3,375	-	54,493	13
3XXX	股東權益總計	211,566	38	203,833	50
重大承諾及或有負債 七					
重大之期後事項 八					
負債及股東權益總計		\$ 551,569	100	\$ 410,143	100

請參閱後附合併財務報表附註暨資誠聯合會計師事務所
 曾惠瑾、周筱姿會計師民國101年6月12日查核報告。

董事長：呂燕清



經理人：何燕玲



會計主管：蘇雅惠





華研國際音響股份有限公司及其子公司
合併資產負債表

民國100年度及99年12月31日

單位：新台幣仟元

附註	普通股	待彌補虧損	整	累積換算調整數	金融商品之未實現損益	少數股權	合計
99年度							
	\$ 200,000	(\$ 63,831)	\$	-	(\$ 70)	\$ 39,159	\$ 175,258
前期損益調整		(7,400)				((7,400)
99年度合併總損益	-	20,571		-	-	15,531	36,102
金融商品未實現損益之變動	-	-		-	70	-	70
少數股權減少	-	-		-	(197)	((197)
99年12月31日餘額	\$ 200,000	(\$ 50,660)	\$	-	\$	\$ 54,493	\$ 203,833
100年度							
	\$ 200,000	(\$ 50,660)	\$	-	\$	\$ 54,493	\$ 203,833
發行新股取得子公司屬組織架構調整之影響數	25,000	(8,378)		-	-	-	16,622
現金取得子公司屬組織架構調整之影響數	-	(1,256)		-	-	-	(1,256)
100年度合併總損益	-	43,978		-	-	10,366	54,344
國外長期投資累積換算調整數	-	-		(493)	-	-	(493)
少數股權減少	-	-		-	-	(61,484)	(61,484)
100年12月31日餘額	\$ 225,000	(\$ 16,316)	(\$ 493)	\$	\$	\$ 3,375	\$ 211,566

請參閱後附合併財務報表附註暨資誠聯合會計師事務所曾惠瑾、周筱姿會計師民國101年6月12日查核報告。



董事長：呂燕清



經理人：何燕玲



會計主管：蘇雅惠

華研國際音樂股份有限公司及子公司
合併現金流量表
民國100年及99年1月1日至12月31日



單位：新台幣仟元

	100	年	度	99	年	度
<u>營業活動之現金流量</u>						
合併總損益	\$		54,344	\$		36,102
調整項目						
銷貨退回及折讓損失迴轉數	(483)	(909)
存貨跌價及呆滯損失迴轉數	(232)			-
預付款項備抵損失提列數			3,057			-
金融資產評價損失			1,317			1,960
折舊費用			3,425			1,774
攤銷費用			169			160
減損損失			2,183			-
資產及負債科目之變動						
公平價值變動列入損益之金融資產			-	(10,000)
應收票據	(290)			166
應收帳款淨額(含關係人)	(46,577)	(74,869)
其他應收款(含關係人)			5,017	(3,226)
存貨			522	(1,889)
預付費用	(3,613)			4,736
預付款項	(4,931)			2,699
其他流動資產-其他			253			1,510
遞延所得稅資產淨變動數			227	(1,672)
應付票據	(3,860)			2,297
應付帳款			119,668			97,605
應付帳款-關係人			-	(939)
應付所得稅	(1,446)			7,386
應付費用	(9,467)			9,989
其他應付款項			7,110	(798)
預收款項			20,272			6,397
其他流動負債	(218)			978
應計退休金負債			50			20
營業活動之淨現金流入			146,497			79,477
<u>投資活動之現金流量</u>						
其他金融資產-流動	(45)	(1,481)
備供出售金融資產減少			-			10,000
處分以成本衡量之金融資產價款			20,000			-
以成本衡量之金融資產減少(增加)	(2,500)	(2,250)
購置固定資產	(6,109)	(2,220)
無形資產增加	(114)	(315)
存出保證金減少(增加)			734	(414)
投資活動之淨現金流入			11,966			3,320

(續次頁)

華研國際音樂股份有限公司及子公司
 合併現金流量表
 民國100年及99年1月1日至12月31日



單位：新台幣仟元

	<u>100</u>	年	<u>99</u>	年	<u>度</u>	<u>度</u>
<u>融資活動之現金流量</u>						
新增長期借款	\$		-	\$		1,395
償還長期負債	(195)	(183)		
少數股權	(28,093)	(197)		
融資活動之淨現金(流出)流入	(28,288)	(1,015)		
匯率影響數	(18,456)	(213)		
本期現金及約當現金增加		111,719		83,599		
期初現金及約當現金餘額		176,679		93,080		
期末現金及約當現金餘額	\$	288,398	\$	176,679		
<u>現金流量資訊之補充揭露</u>						
本期支付利息	\$	-	\$	-		
本期支付所得稅	\$	7,661	\$	1,223		
<u>不影響現金流量資訊之補充揭露</u>						
發行新股取得子公司(發行股數 2,500 仟股)	\$	25,000	\$	-		
調減保留盈餘	(8,378)	(-		
少數取股權減少數	\$	16,622	\$	-		

請參閱後附合併財務報表附註暨資誠聯合會計師事務所
 曾惠瑾、周筱姿會計師民國101年6月12日查核報告。

董事長：呂燕清



經理人：何燕玲



會計主管：蘇雅惠



華研國際音樂股份有限公司及子公司
財務報表附註
民國 100 年及 99 年 12 月 31 日



單位：新台幣仟元
(除特別註明者外)

一、公司沿革

本公司原名華葳音樂國際股份有限公司，於民國 88 年 5 月 1 日設立登記，於民國 89 年 1 月 5 日辦理變更公司名稱為宇宙國際音樂股份有限公司，又於民國 90 年 4 月 30 日辦理變更公司名稱為數碼音樂國際股份有限公司；適後於民國 90 年 9 月 5 日辦理變更公司名稱為華研國際音樂股份有限公司(以下簡稱本公司)。本公司主要營業項目為有聲出版的開發及銷售、著作權授權與藝人演藝經紀等。截至民國 100 年 12 月 31 日止，本公司及子公司員工人數約為 90 人。

二、重要會計政策之彙總說明

本合併財務報表係依照「證券發行人財務報告編製準則」及中華民國一般公認會計原則編製。重要會計政策彙總說明如下：

(一)合併財務報表編製基礎

1. 合併財務報表編製原則

本公司對於直接或間接持有表決權之股份超過 50%以上之被投資公司及符合有控制能力之條件者將全數納入合併財務報表編製個體，並編製合併財務報表。對於期中取得子公司之控制能力者，自取得控制力之日起，開始將子公司之收益及費損編入合併損益表；對於期中喪失對子公司控制力之日起，終止將子公司之收益及費損編入合併損益表，且不予追溯重編以前年度合併損益表。

本公司與合併子公司相互間重大交易事項及資產負債表科目餘額予以沖銷。

2. 本公司參酌財團法人中華民國會計研究發展基金會(96)基秘字第 072 號函及(100)基秘字第 248 號函規定，因相同股東而受共同控制之個體，應視為符合本公司有控制能力之條件，併入合併報表編製個體。

3. 列入合併財務報表之所有子公司及本期增減變動情形如下：

投資公司 名稱	子公司 名稱	業務性質	所持股權百分比		說明
			100年 12月31日	99年 12月31日	
華研國際音樂 股份有限公司	華研音樂經紀股 份有限公司(華 研經紀)	音樂詞曲著作權之 經紀、代理及買賣 業務	100.00	註1	(註2)
華研國際音樂 股份有限公司	HIM International Music PTE. LTD. (HIM-SG)	有聲出版品銷售及 著作權授權與藝人 演藝經紀	100.00	註1	(註3)
華研國際音樂 股份有限公司	HIM International SDN. BHD. (HIM-MY)	"	69.00	註1	(註4)

(註1) 本公司之主要股東(含主要股東可控制之股權)持有華研經紀、HIM-SG及HIM-MY股權超過50%以上，因此參酌(93)基秘字180號、(95)基秘字第141號及(100)基秘字第248號解釋函令，將華研經紀、HIM-SG及HIM-MY自始列為合併個體並編製合併報表。

(註2) 於民國100年11月2日經董事會決議同意依企業併購法第29條規定進行股份轉換，合併基準日為民國100年11月29日。

(註3) 於民國100年11月10日取得HIM-SG 100%股權。

(註4) 於民國100年11月16日取得HIM-MY 69%股權。

列入合併財務報表之子公司，民國100年度及99年度財務報表中HIM-SG及HIM-MY；民國99年度財務報表中華研經紀，其財務報表係由其他會計師查核。該等公司民國100年及99年12月31日之資產總額各為\$260,607及\$216,857，民國100年及99年度之營業收入各為\$393,196及\$419,472，分別占本公司及子公司合併資產總額之47.25%及52.87%暨合併營業收入之60.99%及64.25%。

4. 未列入本期合併財務報表之子公司：不適用。

5. 子公司會計期間不同之調整及處理方式：不適用。

6. 子公司會計政策與本公司不同之情形：不適用。

7. 國外子公司營業之特殊風險：不適用。

8. 子公司將資金移轉予本公司之能力受重大限制者，該限制之本質與程度說明：不適用。

9. 子公司持有母公司發行證券之內容：不適用。

10. 子公司發行轉換公司債及新股之有關資料：子公司並無發行轉換公司債及新股對母公司股東權益影響重大者。

(二) 子公司外幣財務報表換算基礎

海外子公司財務報表於轉換時，所有資產及負債科目均按資產負債表日之匯率換算，股東權益中除期初保留盈餘以上期期末換算後之餘額結轉外，其餘均按歷史匯率換算；股利按宣告日之匯率換算，損益科目按加權平均匯率換算。換算產生之差額，列入「累積換算調整數」，作為股東權益之調整項目。

(三) 外幣交易

外幣交易按交易當日之即期匯率作為入帳基準，其與實際收付時之兌換差異，列為當年度損益。期末就外幣貨幣性資產或負債餘額，按資產負債表日之即期匯率評價調整，因調整而產生之兌換差額列為當年度損益。

(四) 資產負債區分流動及非流動之分類標準

1. 資產符合下列條件之一者，列為流動資產；資產不屬於流動資產者為非流動資產：

(1) 因營業所產生之資產，預期將於正常營業週期中變現、消耗或意圖出售者。

(2) 主要為交易目的而持有者。

(3) 預期於資產負債表日後十二個月內將變現者。

(4) 現金或約當現金，但於資產負債表日後逾十二個月用以交換、清償負債或受有其他限制者除外。

2. 負債符合下列條件之一者，列為流動負債；負債不屬於流動負債者為非流動負債：

(1) 因營業而發生之債務，預期將於正常營業週期中清償者。

(2) 主要為交易目的而發生者。

(3) 須於資產負債表日後十二個月內清償者。

(4) 不能無條件延期至資產負債表日後逾十二個月清償之負債。

(五) 公平價值變動列入損益之金融資產

1. 屬權益性質者係採交易日會計，於原始認列時，將金融商品以公平價值衡量。

2. 公平價值變動列入損益之金融資產與負債係以公平價值評價且其價值變動列為當期損益。上市/上櫃股票係以資產負債表日公開市場之收盤價為公平價值。開放型基金係以資產負債表日該基金淨資產價值為公平價值。

(六) 以成本衡量之金融資產

1. 採交易日會計，於原始認列時，將金融商品以公平價值衡量。

2. 以成本衡量之金融資產若有減損之客觀證據，則認列減損損失，此減損金額不予迴轉。

(七) 應收票據及帳款、其他應收款

1. 應收票據及帳款係因出售商品或勞務而發生之債權，其他應收款係不屬於應收票據及帳款之其他應收款項。應收票據及帳款、其他應收款原始認列時以公平價值衡量。
2. 民國 100 年 1 月 1 日以前，備抵呆帳係依據以往收款經驗，衡量資產負債表日應收票據、應收帳款等各項債權之帳齡情形及餘額之收現性評估提列。
3. 自民國 100 年 1 月 1 日開始，於資產負債表日評估是否存在客觀證據，顯示重大個別金融資產發生減損，以及非屬重大之個別金融資產單獨或共同發生減損。若有減損之客觀證據，則認列減損損失。減損金額為金融資產之帳面價值與其估計未來現金流量採原始有效利率折現之現值間之差額。若後續期間減損金額減少，而該減少明顯與認列減損後發生之事件有關，則迴轉先前認列之金融資產減損金額，該迴轉不應使金融資產帳面金額大於未認列減損情況下之攤銷後成本，迴轉之金額認列為當期損益。

(八) 存貨

存貨採永續盤存制，以實際購入成本為入帳基礎，成本之結轉按加權平均法計算。期末存貨除就呆滯及過時部分提列備抵呆滯損失外，期末存貨採成本與淨變現價值孰低評價，比較成本與淨變現價值孰低時，採逐項比較法。淨變現價值係指在正常情況下之估計售價減除至完工尚需投入之成本及推銷費用後之餘額。

(九) 固定資產

1. 以取得成本為入帳基礎，成本包括截至可使用前所發生之一切支出。
2. 固定資產按估計經濟耐用年限，按平均法計提折舊。各項資產之耐用年限為 3~8 年。
3. 凡支出效益及於以後各期之重大改良或大修支出列為資本支出，經常性維護或修理支出則列為當期費用。
4. 固定資產出售、汰換或報廢時，成本、重估增值及累計折舊皆自各相關科目沖銷，所發生之出售損益或報廢損失，列入當期營業外收支。

(十) 無形資產

電腦軟體以取得成本為入帳基礎，按估計效益年數採直線法攤銷，攤銷年限為 3~5 年。

(十一) 退休金

1. 本公司及子公司-華研經紀退休金辦法屬確定給付退休辦法者，於民國

100年1月1日以前，係依提撥至退休基金數額認列為當期之退休金成本；惟自民國100年1月1日開始，依據精算結果認列淨退休金成本，淨退休金成本包括當期服務成本、利息成本、基金資產之預期報酬及未認列過渡性淨給付義務與退休金損益之攤銷數。未認列過渡性淨給付義務按平均剩餘服務年限攤提，期末並根據精算報告就累積給付義務超過退休基金公平價值之差額，認列最低退休金負債，並揭露相關給付義務。

2. 退休金辦法屬確定提撥退休辦法者，則依權責發生基礎將應提撥之退休基金數額認列為當期之退休金成本。

(十二) 所得稅

1. 依財務會計準則公報第22號「所得稅之會計處理準則」之規定作跨期間與同期間之所得稅分攤。將暫時性差異所產生之影響數認列為遞延所得稅資產或負債，再評估其遞延所得稅資產之可實現性，認列其備抵評價金額。遞延所得稅資產或負債，依據其所屬資產負債科目性質或實現期間之長短，劃分為流動或非流動項目。
2. 本公司及子公司-華研經紀依「所得基本稅額條例」於計算所得稅時除一般所得稅額外，並予以估算基本稅額。如一般所得稅額低於基本稅額時，就其差額估列入帳，列入當年度所得稅費用。
3. 當稅法修正時，於公布日之年度按新規定將遞延所得稅負債或資產重新計算，因而產生之遞延所得稅資產或負債之變動影響數，列入當期繼續營業部門之所得稅費用(利益)。

(十三) 非金融資產減損

1. 本公司及子公司於資產負債表日針對有減損跡象之資產，估計其可回收金額，當可回收金額低於其帳面價值時，則認列減損損失。可回收金額係指一項資產之淨公平價值或其使用價值，兩者較高者。
2. 當以前年度認列資產減損之情況不再存在時，則在以前年度提列損失金額範圍內予以迴轉。

(十四) 員工分紅及董監酬勞

自民國97年1月1日起，員工分紅及董監酬勞成本，依民國96年3月16日財團法人中華民國會計研究發展基金會(96)基秘字第052號函「員工分紅及董監酬勞會計處理」之規定，於具法律義務或推定義務且金額可合理估計時，認列為費用及負債。嗣後股東會決議實際配發金額與估列金額有差異時，視為估計變動，列為次年度之損益。

(十五) 收入、成本及費用

1. 銷貨於獲利過程大部份已完成，且已實現或可實現時認列。
2. 勞務收入於提供勞務之交易結果能合理估計時，以資產負債表日之完

成程度認列收入；提供勞務交易之結果無法合理估計時，若已發生成本很有可能回收時，就預期可回收之已發生成本範圍內認列收入；若已發生成本非屬很有可能回收時，不認列收入。

3. 屬權利金及公播收入，與交易有關之經濟效益很有可能流向企業及收入金額能可靠衡量時認列收入。
4. 相關成本配合收入於發生時承認。費用則依權責發生制於發生時認列為當期費用。

(十六) 政府補助收入

政府補助收入於能夠合理確定符合政府捐助之相關條件且可收到捐助款時予以認列入帳，與所得有關之政府捐助於變現時，作為當期相關成本及費用之減少。

(十七) 會計估計

於編製合併財務報表時，業已依照中華民國一般公認會計準則之規定，對合併財務報表所列金額及或有事項，作必要之衡量、評估與揭露，其中包括若干假設及估計之採用，惟該等假設及估計與實際結果可能存有差異。

(十八) 營運部門

本公司營運部門資訊與提供給營運決策者之內部管理報告採一致之方式報導。營運決策者負責分配資源予營運部門並評估其績效。本公司依財務會計準則公報第四十一號「營運部門資訊之揭露」規定，於合併財務報表揭露部門資訊。

三、會計變動之理由及其影響

(一) 應收票據及帳款、其他應收款

本公司及子公司自民國 100 年 1 月 1 日起，採用新修訂之財務會計準則公報第三十四號「金融商品之會計處理準則」，就應收票據及帳款、其他應收款等各項債權，於有減損之客觀證據時認列減損(呆帳)損失，此項會計原則變動對本公司及子公司民國 100 年度淨利及基本每股盈餘並無影響。

(二) 營運部門

本公司及子公司自民國 100 年 1 月 1 日起，採用新發布之財務會計準則公報第四十一號「營運部門資訊之揭露」，以取代原財務會計準則公報第二十號「部門別財務資訊之揭露」。此項會計原則變動並不影響民國 100 年及 99 年度之淨利及每股盈餘。

(三) 退休金

本公司及子公司分別自民國 99 年 12 月 31 日起，就退休金辦法屬確定給付退休辦法者，依據精算結果認列相關應計退休金負債及淨退休金成本。此項會計原則變動影響對本公司及子公司民國 100 年及 99 年度淨利及基本每

股盈餘無重大影響。

四、重要會計科目之說明

(一)現金

	100年12月31日	99年12月31日
現金	\$ 1,047	\$ 1,212
支票、活期及外幣存款	287,351	175,467
合計	<u>\$ 288,398</u>	<u>\$ 176,679</u>

(二)公平價值變動列入損益之金融資產

項目	100年12月31日	99年12月31日
流動項目		
上市(櫃)公司股票	\$ 3,269	\$ 24,863
開放型基金	10,000	10,000
減：評價調整	(1,653)	(21,547)
	<u>\$ 11,616</u>	<u>\$ 13,316</u>

1. 本公司於民國 100 年及 99 年度認列之金融資產及負債評價產損失分別為 \$1,317 及 \$1,960。
2. 原分類為公平價值變動列入損益之金融資產之上櫃公司股票—精碟科技股份有限公司股票，於民國 100 年 5 月 16 日下櫃，依財務會計準則公報第 34 號公報第 107 段規定，於民國 100 年 5 月 17 日依公平價值 \$383 重分類至以成本衡量之金融資產。

(三)以成本衡量之金融資產

項 目	100年12月31日	99年12月31日
非流動項目：		
非公開發行公司股票	\$ 5,133	\$ 22,250
累計減損—以成本衡量之金融資產	(2,183)	-
合計	<u>\$ 2,950</u>	<u>\$ 22,250</u>

1. 本公司持有之標的因無活絡市場公開報價且公平價值無法可靠衡量，故以成本衡量。
2. 依財務會計準則公報第 34 號金融商品之會計處理準則處理，民國 100 年度經評估其可回收金額低於帳面價值，故認列相關之減損損失 \$2,183。

(四) 應收帳款

	100年12月31日	99年12月31日
應收帳款	181,773	135,111
減：備抵呆帳	(3,187)	(3,159)
減：備抵銷貨退回及折讓	(483)	(909)
	<u>\$ 178,103</u>	<u>\$ 131,043</u>

(五) 存貨

	100年12月31日	99年12月31日
原料	\$ 2,875	\$ 3,247
在製品	388	517
製成品	<u>6,945</u>	<u>6,966</u>
	10,208	10,730
減：備抵存貨呆滯損失	(5,160)	(5,392)
	<u>\$ 5,048</u>	<u>\$ 5,338</u>

當期認列之存貨相關費損：

	100年度	99年度
已出售存貨成本	\$ 45,414	\$ 46,023
存貨跌價及呆滯迴轉利益(註)	(232)	-
其他	(5)	-
	<u>\$ 45,177</u>	<u>\$ 46,023</u>

註：民國 100 年度認列存貨跌價及呆滯迴轉利益，係於民國 100 年度期末存貨逾期情況較以前年度改善，故依公司政策執行評估後予以迴轉。

(六) 預付費用及款項

	100年12月31日	99年12月31日
預付租金	\$ 4,197	\$ 3,810
預付專案投資	3,800	-
預付母帶及演唱會製作費用	2,400	2,798
預付保險費	533	90
其他預付費用	<u>486</u>	<u>1,105</u>
預付費用小計	<u>11,416</u>	<u>7,803</u>
預付版稅及酬勞	22,110	20,667
預付企劃及製作費用	5,136	2,652
預付演唱會成本	1,877	-
其他預付款項	3,660	3,623
減：備抵預付款項	(10,340)	(6,373)
預付款項小計	<u>22,443</u>	<u>20,569</u>
	<u>\$ 33,859</u>	<u>\$ 28,372</u>

(七) 固定資產

資產名稱	100年12月31日		
	原始成本	累計折舊	帳面價值
電腦通訊設備	\$ 2,192	(\$ 1,928)	\$ 264
運輸設備	13,532	(6,211)	7,321
辦公設備	2,744	(2,597)	147
租賃改良	1,272	(720)	552
其他設備	1,622	(1,128)	494
	<u>\$ 21,362</u>	<u>(\$ 12,584)</u>	<u>\$ 8,778</u>

資產名稱	99年12月31日		
	原始成本	累計折舊	帳面價值
電腦通訊設備	\$ 3,372	(\$ 2,996)	\$ 376
運輸設備	8,820	(5,695)	3,125
辦公設備	5,792	(5,092)	700
租賃改良	13,303	(12,251)	1,052
其他設備	2,039	(1,198)	841
	<u>\$ 33,326</u>	<u>(\$ 27,232)</u>	<u>\$ 6,094</u>

(八) 長期借款

貸款機構	借款利率	借款期間	100年12月31日	99年12月31日
UNI HUB AUTO SFN BHD	5.220%	99.01.26-106.01.26	\$ 985	\$ 1,168
減：長期借款折價			(121)	(169)
一年內到期之長期借款			(194)	(192)
			<u>\$ 670</u>	<u>\$ 807</u>

註：自首次動用日起每個月為一期，分 84 期償還。

(九) 退休金

1. 本公司及部分子公司依據「勞動基準法」之規定，訂有確定給付之退休辦法，適用於民國 94 年 7 月 1 日實施「勞工退休金條例」前所有正式員工之服務年資，以及於實施「勞工退休金條例」後選擇繼續適用勞動基準法員工之後續服務年資。員工符合退休條件者，退休金之支付係根據服務年資及退休前 6 個月之平均薪資計算，15 年以內（含）的服務年資每滿一年給予兩個基數，超過 15 年之服務年資每滿一年給予一個基數，惟累積最高以 45 個基數為限。本公司及子公司按月就薪資總額 2% 提撥退休基金，以勞工退休準備金監督委員會之名義專戶儲存於台灣銀行。截

至民國 100 年及 99 年 12 月 31 日止，本公司及子公司依上述退休金辦法認列之淨退休金成本分別為 \$310 及 \$249，撥存於台灣銀行勞工退休準備金專戶之餘額則分別為 \$2,683 及 \$2,401。

2. 自民國 94 年 7 月 1 日起，本公司及部分子公司依據「勞工退休金條例」，訂有確定提撥之退休辦法，適用於本國籍之員工。本公司就員工選擇適用「勞工退休金條例」所定之勞工退休金制度部分，每月按不低於薪資之 6% 提繳勞工退休金至勞保局員工個人帳戶，員工退休金之支付依員工個人之退休金專戶及累積收益之金額採月退休金或一次退休金方式領取。截至民國 100 年及 99 年 12 月 31 日止，本公司依上開退休金辦法認列之退休金成本分別為 \$2,229 及 \$1,956。
3. HIM-SG 及 HIM-MY 依據當地政府規定之退休辦法，按當地規定以薪資之一定比例提撥退休金，民國 100 年及 99 年度提撥金額分別為 \$1,607 及 1,399，該等公司除年度提撥外，無進一步義務。
4. 本公司及部分子公司自民國 99 年 12 月 31 日起，依財務會計準則公報第十八號「退休金會計處理準則」規定辦理，其相關精算假設如下。

	<u>100 年 度</u>	<u>99 年 度</u>
折現率	1.90%	1.90%
薪資水準增加率	3.00%	3.00%
退休基金資產預期報酬率	1.90%	1.90%

5. 民國 100 年及 99 年 12 月 31 日退休金提撥狀況與應計退休金負債之調節如下：
 (1) 退休金提撥狀況表：

	100年12月31日	99年12月31日
既得給付	\$ -	\$ -
給付義務：		
既得給付義務	\$ -	\$ -
非既得給付義務	(5,534)	(3,654)
累積給付義務	(5,534)	(3,654)
未來薪資增加之影響數	(3,091)	(2,353)
預計給付義務	(8,625)	(6,007)
退休基金資產公平價值	2,683	2,395
提撥狀況	(5,942)	(3,612)
未認列過渡性淨給付義務	3,533	3,592
未認列退休金損失	2,337	-
補列之應計退休金負債	(2,780)	(1,239)
應付退休金	(\$ 2,852)	(\$ 1,259)
遞延退休金成本 (帳列其他資產-其他)	\$ 2,780	\$ 1,239

(2) 民國 100 年及 99 年度之淨退休金成本明細如下：

	100 年 度	99 年 度
服務成本	\$ -	\$ -
利息成本	114	-
基金資產之預期報酬	(46)	-
過渡性淨給付義務攤銷數	225	-
未認列退休金利益攤銷數	-	-
	\$ 293	\$ -

(十) 股本

- 民國 100 年 12 月 31 日止，本公司額定資本額為 \$300,000，分為 30,000 仟股，實收資本額為 \$225,000，每股面額 10 元。
- 本公司民國 100 年度發行新股自本公司主要股東取得華研經紀之 100% 股權，由於係屬組織架構調整，發行股本與取得成本之差額，調整減少保留盈餘金額為 \$8,378。

(十一) 累積虧損

- 依本公司章程規定，年度總決算如有盈餘，除依法完納一切稅捐外，應先彌補以往年度虧損，次提列 10% 為法定盈餘公積，其餘除派付股息年息一分外，如尚有盈餘應依股東會決議保留或分派之。本公司於分派盈餘

時，應分派股東紅利 98%，員工紅利 1%，董事監察人酬勞 1%。

2. 依民國 101 年 1 月 4 日修正後的公司法規定，法定盈餘公積除彌補公司虧損及按股東原有股份之比例發給新股或現金外，不得使用之，惟發給新股或現金者，以該項公積超過實收資本額百分之二十五之部分為限。
3. 由於截至民國 100 年及 99 年 12 月 31 日止，本公司仍為累積虧損狀態，因此本公司民國 100 年及 99 年度未估列員工紅利及董監酬勞。另本公司分別於 100 年 6 月 20 日及 99 年 6 月 28 日經股東常會決議，未予分配，與本公司董事會決議並無差異。
4. 本公司民國 100 年及 99 年度兩稅合一相關資訊如下：

	<u>100年12月31日</u>	<u>99年12月31日</u>
(1) 股東可扣抵帳戶餘額	\$ 12,289	\$ 5,428

(2) 本公司民國 100 年及 99 年度均為累積虧損，無盈餘可供分配，是以無盈餘分配之稅額扣抵比率。

5. 未分配盈餘相關資訊：

	<u>100年12月31日</u>	<u>99年12月31日</u>
A. 86年及以前年度未分配盈餘	\$ -	\$ -
B. 87年及以後年度未分配盈餘		
a. 未加徵10%營利事業所得稅未分配盈餘	-	-
b. 已加徵10%營利事業所得稅未分配盈餘	(16,316)	(50,660)
合計	<u>(\$ 16,316)</u>	<u>(\$ 50,660)</u>

(十二) 所得稅

1. 所得稅費用

	<u>100年度</u>	<u>99年度</u>
稅前淨利按法定稅率計算之所得稅	\$ 11,195	\$ 7,448
永久性差異之所得稅影響數	125	464
遞延所得稅資產高估數	(229)	56
以前年度所得稅高估數	(1,140)	(614)
稅法修正之所得稅影響數	-	47
所得稅費用	<u>9,951</u>	<u>7,401</u>
遞延所得稅資產淨變動數	(863)	1,134
以前年度所得稅高估數	1,140	614
國外所得稅可扣抵稅額	(612)	(257)
預付所得稅	(3,744)	(958)
其他	453	(163)
應付所得稅淨額	<u>\$ 6,325</u>	<u>\$ 7,771</u>

2. 遞延所得稅資產與負債

	100年12月31日	99年12月31日
遞延所得稅資產-流動	\$ 1,989	\$ 2,040
遞延所得稅負債-非流動	(312)	(136)
	<u>\$ 1,677</u>	<u>\$ 1,904</u>

3. 因暫時性差異而產生之各遞延所得稅資產或負債科目餘額如下：

	100年12月31日		99年12月31日	
	金額	所得稅 影響數	金額	所得稅 影響數
流動項目：				
備抵存貨跌價及呆滯損失	\$ 5,160	\$ 877	\$ 5,392	\$ 917
備抵銷貨退回及折讓	483	82	909	155
未實現兌換(利益)損失	(1,043)	(177)	3,684	626
備抵預付款項	6,796	1,155	2,822	480
其他	306	52	(810)	(138)
		<u>\$ 1,989</u>		<u>\$ 2,040</u>
非流動項目：				
退休金費用未實際提撥	\$ 49	\$ 8	\$ -	\$ -
外幣換算調整數	96	16	-	-
投資利益	(1,603)	(272)	-	-
其他	(320)	(64)	(680)	(136)
		<u>(\$ 312)</u>		<u>(\$ 136)</u>

4. 本公司及子公司-華研經紀營利事業所得稅業經稅捐稽徵機關核定至民國98年度。

(十三) 普通股每股盈餘

	100 年 度				
	金額		加權平均流 通在外股數 (仟股)	每股盈餘 (單位：元)	
	稅前	稅後		稅前	稅後
基本每股盈餘：					
本期淨利	<u>\$ 64,295</u>	<u>\$ 43,978</u>	<u>20,226</u>	<u>\$ 3.18</u>	<u>\$ 2.17</u>
	99 年 度				
	金額		加權平均流 通在外股數 (仟股)	每股盈餘 (單位：元)	
	稅前	稅後		稅前	稅後
基本每股盈餘：					
本期淨利	<u>\$ 43,503</u>	<u>\$ 20,571</u>	<u>20,000</u>	<u>\$ 2.18</u>	<u>\$ 1.03</u>

(十四) 用人折舊折耗及攤銷費用

本期發生之用人、折舊、折耗及攤銷費用皆屬營業費用，彙總如下：

功能別	100 年 度	99 年 度
用人費用		
薪資費用	\$ 73,638	\$ 51,380
勞健保費用	3,907	3,128
退休金費用	4,146	3,604
其他用人費用	2,049	3,371
折舊費用	\$ 3,425	\$ 1,774
攤銷費用	\$ 169	\$ 160

(十五) 政府補助收入

民國 100 年及 99 年度本公司取得行政院新聞局分別對本公司「音樂萬歲」及「華人光芒旗艦」計畫補助，民國 100 年及 99 年度本公司各取得補助款 \$8,000，並作為勞務成本及推銷費用之減項。

五、關係人交易

(一) 關係人之名稱及關係

關 係 人 名 稱	與 本 公 司 之 關 係
呂燕清	本公司董事長
呂世玉	本公司董事
呂秀娥	本公司之監察人
吳 慈	本公司董事長之配偶
吳 智	本公司董事長之二等親以內親屬
呂仁傑	"
余佩嬋	子公司總經理
英屬蓋曼群島商 iPeer Multimedia International Ltd. (iPeer)	本公司股東
華樣管理顧問股份有限公司 (華樣管理)	實質關係人
華研國際電通股份有限公司 (華研電通)	本公司董事長與該公司董事長同一人
喜蜜國際企業股份有限公司 (喜蜜國際)	本公司董事長為該公司董事

(二) 與關係人間之重大交易事項

1. 營業收入

	100年度		99年度	
	金額	佔本公司合併營業收入淨額百分比	金額	佔本公司合併營業收入淨額百分比
喜蜜國際	\$ 971	-	\$ 2,478	-
其他	298	-	-	-
	<u>\$ 1,269</u>	<u>-</u>	<u>\$ 2,478</u>	<u>-</u>

對關係人之價格及收款條件係按雙方議定條件辦理。

2. 營業費用

	100年度		99年度	
	金額	佔本公司合併營業費用百分比	金額	佔本公司合併營業費用百分比
華研電通	<u>\$ 1,488</u>	<u>1</u>	<u>\$ 1,490</u>	<u>1</u>

華研電通為本公司提供倉庫管理服務，價格由雙方議定，本公司依合約每月支付費用予華研電通。

3. 財產交易

(1) 本公司於民國 100 年 11 月間分別向關係人購買 HIM-SG 及 HIM-MY 股權，截至民國 100 年 12 月 31 日止，相關價款業已支付：

	100年度
iPeer	\$ 12,297
呂燕清	8,502
吳綿胤	4,432
其他	2,642
	<u>\$ 27,873</u>

(2) 本公司於民國 100 年 11 月間發行新股 \$25,000 向關係人購買華研經紀股權明細如下：

	100年度
呂燕清	\$ 17,167
吳綿胤	3,083
其他	4,750
	<u>\$ 25,000</u>

(3) 本公司於民國 100 年度以帳面價值 \$20,000 出售以成本衡量之金融資產—喜蜜國際 2,000 仟股予呂世玉及華樣管理等，截至民國 100 年 12 月 31 日，相關價款業已支付。

(三) 主要管理階層薪酬資訊

	<u>100年度</u>	<u>99年度</u>
薪資及獎金	\$ 26,738	\$ 17,583
業務執行費用(註)	8,800	6,200
董監酬勞及員工紅利	467	463
	<u>\$ 36,005</u>	<u>\$ 24,246</u>

1. 薪資及獎金包括薪資、職務加給、退職退休金、離職金、各種獎金、獎勵金等。
2. 業務執行費用包括車馬費、特支費、各種津貼、宿舍、配車等實物提供。
3. 董監酬勞及員工紅利係指當期估列於損益表之董監酬勞及員工紅利。
註：不包含帳列運輸設備供主要管理階層使用者。

六、抵(質)押之資產

截至民國 100 年及 99 年 12 月 31 日止，子公司資產提供擔保明細如下：

<u>資 產 名 稱</u>	<u>帳 面 價 值</u>		<u>擔 保 用 途</u>
	<u>100年12月31日</u>	<u>99年12月31日</u>	
現金、銀行存款(表列其他金融資產-流動)	<u>\$ 1,526</u>	<u>\$ 1,481</u>	履約保證

七、重大承諾事項及或有負債

本公司與旗下藝人簽有 2~10 年不等之經紀合約，並依各類收入約定不同支付酬勞比例。

八、重大之災害損失

無此情形。

九、重大之期後事項

1. 本公司於民國 101 年 2 月 29 日經董事會決議，通過與福茂唱片及杰威爾唱片合資成立大加有限公司(以下簡稱「大加」)，以集合各家著作權與大陸網路平台談判授權及採取打擊侵犯著作權行為之相關作為，大加於民國 101 年 2 月已完成相關設立登記，截至民國 101 年 6 月 12 日，該投資款尚未匯出。
2. 本公司為充實營運資金，已於民國 101 年 3 月 5 日經董事會決議辦理現金增資發行普通股 2,500 仟股，發行價格為每股 10 元，增資基準日為民國 101 年 5 月 23 日，並已收足股款。

十、其他

(一) 金融商品之公平價值

	100年12月31日		
	帳面價值	公平價值	
		公開報價 決定之金額	評價方法 估計之金額
<u>非衍生性金融商品</u>			
資產			
公平價值與帳面價值相等之金融資產	\$ 479,709	\$ -	\$ 479,709
公平價值變動列入損益之金融資產	11,616	11,616	-
以成本衡量之金融資產	2,950	-	-
存出保證金	3,312	-	3,312
負債			
公平價值與帳面價值相等之金融負債	\$ 287,323	\$ -	\$ 287,323
長期借款(含一年或一營業週期到期部分)	864	-	864
<u>衍生性金融商品</u>			
無。			

	99年12月31日		
	帳面價值	公平價值	
		公開報價 決定之金額	評價方法 估計之金額
<u>非衍生性金融商品</u>			
資產			
公平價值與帳面價值相等之金融資產	\$ 325,612	\$ -	\$ 325,612
公平價值變動列入損益之金融資產	13,316	13,316	-
以成本衡量之金融資產	22,250	-	-
存出保證金	4,046	-	4,046
負債			
公平價值與帳面價值相等之金融負債	\$ 174,090	\$ -	\$ 174,090
長期借款(含一年或一營業週期到期部分)	999	-	999
<u>衍生性金融商品</u>			
無。			

本公司估計金融商品公平價值所使用之方法及假設如下：

公平價值與帳面價值相等之金融資產與負債

(1) 短期金融商品，因折現值影響不大，故以帳面價值估計其公平價值。此方法應用於現金、應收票據及帳款淨額、其他應收款(不含應收退稅款)、其他金融資產-流動、應付票據及帳款、應付費用、其他應付款及其他流動負債。

(2) 存出保證金係以其在資產負債表上之帳面價值估計其公平價值，因該等

保證金雖未計息，然因期間不長或金額不大，折現與否影響微小，故其帳面價值應屬估計公平價值之合理基礎。

2. 長期借款以其在資產負債表上之帳面價值估計其公平價值，因金額微小，故其帳面價值應屬估計公平價值之合理基礎。

(二) 金融商品重大損益及權益項目資訊

本公司民國 99 年度自備供出售金融資產當期直接認列為股東權益調整項目之金額為 \$0，及從股東權益調整項目中扣除並列入當期損益之金額為 \$70。

(三) 利率風險部位資訊

本公司及子公司民國 100 年及 99 年 12 月 31 日具利率變動之公平價值風險之金融負債分別為 \$864 及 \$999，本公司未有具利率變動之公平價值風險之金融資產；另本公司未有具利率變動之現金流量風險之金融資產及負債。

(四) 財務風險控制及避險策略

本公司隨時辨認所有風險，使本公司之管理當局能有效控制並衡量市場風險、信用風險及作業風險。本公司市場風險管理目標，係經適當考量經濟環境、競爭狀況及市場價值風險之影響下，達到最佳化之風險部位、維持適當流動性部位及集中管理所有市場風險。

(五) 重大財務風險資訊

1. 市場風險

本公司及子公司從事之業務涉及若干非功能性貨幣，故受匯率波動之影響，具重大匯率波動影響之外幣資產資訊如下：

(外幣: 功能性貨幣)	100年12月31日		99年12月31日	
	外幣(註)	匯率	外幣(註)	匯率
<u>金融資產</u>				
<u>貨幣性項目</u>				
美金: 新台幣	\$ 725	30.2750	\$ 367	29.1300
港幣: 新台幣	21,709	3.8970	11,536	3.7480
人民幣: 新台幣	2,189	4.7395	509	4.4205
美金: 新加坡幣	188	1.3007	1,272	1.2860
港幣: 新加坡幣	33,872	0.1674	5,951	0.1650
人民幣: 新加坡幣	16,604	5.5804	22,042	0.1953

金融負債

貨幣性項目

港幣: 新加坡幣	\$ 48,047	0.1674	\$ 25,589	0.1650
----------	-----------	--------	-----------	--------

註：係仟元表達。

2. 應收款項：項目包含應收票據、應收帳款淨額及其他應收款。

(1) 市場風險

應收款項皆屬一年內到期之款項，因此經評估後，並無重大之市場風險。

(2)信用風險

於銷貨時，業已評估交易相對人之信用狀況，預期交易相對人不致發生違約，故發生信用風險之可能性極低。

(3)流動性風險

應收款項皆屬一年內到期之款項，且營運資金足以支應資金需求，故預期不致於發生重大的流動性風險。

(4)利率變動之現金流量風險

本公司之應收款項非屬浮動利率之金融資產，故市場利率變動並不會影響未來現金流量，故無重大利率變動之現金流量風險。

3. 權益類金融商品投資：包含以公平價值變動列入損益之金融資產及以成本衡量之金融資產。

(1)市場風險

本公司從事之權益類金融商品投資雖受市場價格變動之影響，惟本公司隨時監測市場變化，並適時設置停損點，故預期不致發生重大之市場風險。

(2)信用風險

本公司係透過集中交易市場下單交易，或係與信用良好之交易相對人往來，預期交易相對人不致發生違約，故發生信用風險之可能性不高。權益類金融商品最大之信用風險價值為帳面價值。

(3)流動性風險

本公司投資之權益類金融商品投資具活絡市場者，預期可輕易在市場上以接近公平價值之價格迅速出售金融資產，故流動性風險低。不具活絡市場者，部分屬以成本衡量之金融資產之權益類金融商品因無活絡市場，惟此部分投資佔整體投資比重極微小，故無重大流動性風險。

(4)利率變動之現金流量風險

本公司投資之權益類金融商品投資非屬利率型商品，因此無利率變動之現金流量風險。

4. 長期借款：包含長期借款及一年或一營業週期內到期之長期負債。

(1)市場風險

本公司之子公司借入之款項，經評估並無重大市場風險。

(2)信用風險

無信用風險。

(3)流動性風險

本公司及子公司預期未來產生之現金流量足以因應本公司資金需求，故不致發生重大之流動性風險。

(4)利率變動之現金流量風險：

本公司之子公司借入之款項，為固定利率之負債，故無重大之利率變動風險。

(六)財務報表重編之理由及影響

1. 本公司民國 98 年度財務報表因提列備抵存貨呆滯損失及備抵預付損失估計變更，予以調整業經修正重編，茲將重編前及重編後之相關科目金額及說明彙列如下：

<u>會計科目</u>	<u>重編前金額(註)</u>	<u>調整數</u>	<u>重編後金額</u>
存貨	\$ 5,060	(\$ 4,578)	\$ 482
預付款項	17,348	(2,822)	14,526
累積虧損	(63,831)	(7,400)	(71,231)

註：已含民國 98 年度之科目重分類金額。

2. 子公司-華研經紀民國 99 年度財務報表因未能取得憑證作為估計之基礎而未估列入帳，予以調整業經修正重編，茲將重編前及重編後之相關科目金額及說明彙列如下：

<u>會計科目</u>	<u>重編前金額(註)</u>	<u>調整數</u>	<u>重編後金額</u>
應收帳款-關係人	\$ -	\$ 570	\$ 570
應付票據及帳款	3,140	139	3,278
累積虧損	(15,402)	432	(14,970)
營業收入	11,045	570	11,615
營業成本	5,103	139	5,241
本期淨利	2,008	432	2,440

十一、附註揭露事項

(一)重大交易事項相關資訊

1. 資金貸與他人情形：無此情形。
2. 為他人人背書保證：無此情形。
3. 期末持有有價證券情形：

持有之公司	有價證券種類及名稱	與有價證券發行人之關係	帳列科目	期股		市價(註1)	本備註
				數	額		
華研國際音樂股份有限公司	台灣精星科技股份有限公司	無	公平價值變動列入損益之金融資產-流動	305,585	\$ 1,760	\$ 5.76	
"	華南永昌投資級收益組合基金	"	"	1,000,000	9,856	9.86	
"	HIM International Music PTE LTD	採權益法之轉投資公司	採權益法之長期投資股權	500,000	21,106	42.21	註2
"	HIM International SDN BHD	"	"	345,000	7,513	21.78	註2
"	華研音樂經紀股份有限公司	"	"	3,000,000	17,285	5.76	註2
"	全音樂股份有限公司	無	以成本衡量之金融資產-非流動	225,000	2,250	7.35	
"	聖藍科技股份有限公司	"	"	100,000	700	7.56	
"	精味科技股份有限公司	"	"	2,250,847	-	(3.25)	

註 1：市價之填寫方法如下：

(1) 有公開市價者，係指會計期間最末一個月之平均收盤價。但開放型基金，其市價係指資產負債表日該基金淨資產價值。

(2) 無公開市價者，股票請填每股淨值，餘得免填。

註 2：此投資係合併報表之編製主體，於編製合併報表實業已沖銷。

4. 累積買進或賣出同一有價證券之金額達新台幣一億元或實收資本額百分之二十以上：無此情形。

5. 取得不動產之金額達新台幣一億元或實收資本額百分之二十以上：無此情形。

6. 處分不動產之金額達新台幣一億元或實收資本額百分之二十以上：無此情形。

7. 與關係人進、銷貨之金額達新台幣一億元或實收資本額百分之二十以上：

進(銷)貨之公司	交易對象	關係	交易		情形		應收(付)票據、帳款		備註
			進(銷)金額	貨(債)金額	佔總進(銷)之比例	佔總應收(付)票據、帳款之比率			
華研國際音樂股份有限公司	HIM International Music PTE LTD	採權益法評價之轉投資公司	營業收入	(\$ 102,634)	(30%)	註1	\$ 11,876	36%	註3
HIM International Music PTE LTD	華研國際音樂股份有限公司	對本公司採權益法評價之投資公司	營業成本	102,634	31%	"	(11,876)	67%	註3

註 1：本公司與 HIM International Music PTE LTD 間之進銷交易條件及收(付)款條件係依雙方約定。

註 2：實收資本額係指母公司之實收資本額。

註 3：該關係人進、銷貨交易之金額已於合併報表沖銷。

8. 應收關係人款項達新台幣一億元或實收資本額百分之二十以上：無此情形。
9. 從事衍生性金融商品交易：無此情形。

(二) 轉投資事業相關資訊

被投資公司相關資訊如下：

投資公司名稱	被投資公司名稱 (註1、2)	所在地區	主要營業項目	原本期	始期	投末	資上	金期	額末	期股	持		有	被投資公司本期 損益(註2)	本期認列之投資 損益(註2、3)	備註		
											數比	率					帳面金額	
華研國際音樂股份有限公司	HIM International Music PTE LTD	新加坡	有聲出版銷售、著作權授權與藝人演藝經紀	\$	22,126	\$	500,000	-		500,000	100%	\$	21,106	\$	8,733	\$	1,603	註
"	HIM International SDN BHD	馬來西亞	有聲出版銷售、著作權授權與藝人演藝經紀		5,967		345,000	-		345,000	69%		7,513		3,065		688	註
"	華研音樂經紀股份有限公司	台灣	音樂詞曲著作權之經紀、代理及買賣		25,000		3,000,000	-		3,000,000	100%		17,285		1,634		663	註

註：此投資係合併報表之編製主體，於編製合併報表時業已沖銷。

(三) 母子公司及各子公司間之業務關係及重要交易往來情形及金額

1. 民國100年度

編號 (註一)	交易人名稱	交易往來對象	與交易人之關係 (註二)	交易往來情形				佔合併總營收或總資產 之比率(註三)
				科目	金額(註四)	交易條件		
0	華研國際音樂股份有限公司	HIM International Music PTE. LTD.	1	應收帳款	\$	11,876	註四	2.2%
"	"	HIM International SDN. BHD.	"	應收帳款		1,935	"	0.4%
"	"	HIM International Music PTE. LTD.	"	其他應收款		6,053	"	1.1%
"	"	HIM International SDN. BHD.	"	"		3,455	"	0.6%
"	"	HIM International Music PTE. LTD.	"	銷貨收入		102,634	"	15.9%
"	"	HIM International SDN. BHD.	"	"		3,611	"	0.6%
1	華研音樂經紀股份有限公司	華研國際音樂股份有限公司	2	"		3,174	"	0.5%

2. 民國 99 年度

編號 (註一)	交易人名稱	交易往來對象	與交易人之關係 (註二)	交易往來情形			佔合併總營收或總資產 之比率(註三)
				科目	金額(註四)	交易條件	
0	華研國際音樂股份有限公司	HIM International Music PTE. LTD.	1	應收帳款	\$ 33,483	註四	8.2%
"	"	HIM International SDN. BHD.	"	"	2,250	"	0.5%
"	"	"	"	其他應收款	4,129	"	1.0%
"	"	HIM International Music PTE. LTD.	"	網貨收入	71,894	"	11.0%
"	"	HIM International SDN. BHD.	"	"	2,396	"	0.4%
1	華研音樂經紀股份有限公司	華研國際音樂股份有限公司	2	"	3,192	"	0.5%

註一 母公司及子公司相互間之業務往來資訊應分別於編號欄註明，編號之填寫方法如下：

1. 母公司填 0。
2. 子公司依公司別由阿拉伯數字1開始依序編號。

註二：與交易人之關係有以下三種，標示種類即可：

1. 母公司對子公司。
2. 子公司對母公司。
3. 子公司對子公司。

註三：交易往來金額佔合併總營收或總資產比率之計算，若屬資產負債科目者，以期末餘額佔合併總資產之方式計算；若屬損益科目者，以期中累積金額佔合併總營收之方式計算。

註四：係依雙方議定之條件辦理。

十二、營運部門資訊

(一)一般性資訊

本公司及子公司皆從事有聲出版的開發及銷售、著作權授權與藝人演藝經紀等，本公司僅以單一營運部門作為營運決策者制定決策所使用之報導資訊，所揭露之營運部門係以有聲出版的開發及銷售、著作權授權與藝人演藝經紀為主要收入來源。

(二)部門資訊之衡量

本公司及子公司營運部門損益係以稅前營業損益衡量，並作為績效評估之基礎。且營運部門之會計政策皆與附註二所述之重要會計政策彙總相同。

(三)部門損益及資產之資訊

提供予主要營運決策者之民國100年度及99年度應報導部門部門資訊如下：

	100 年 度	99 年 度
來自外部客戶之收入	\$ 644,641	\$ 652,836
部門損益之衡量金額	\$ 123,275	\$ 113,752
部門總資產(註)	\$ -	\$ -

(註)依民國99年6月28日財團法人中華民國會計研究發展基金會(99)基秘字第151號「營運部門資訊之揭露適用疑義」規定，企業應依財務會計準則公報第四十一號「營運部門資訊之揭露」第24段之規定揭露應報導部門資產之衡量金額，由於本公司資產之衡量金額未提供予營運決策者，故應揭露資產之衡量金額為零。

(四)部門損益與資產之調節資訊

本公司向主要營運決策者呈報之部門稅前淨利，與損益表內之收入、費用等係採用一致之衡量方式。本公司提供予營運決策者進行部門經營決策之報表與部門損益表並無差異，故無須予以調節。

(五)產品別及勞務別之資訊

	100 年 度	99 年 度
音樂收入	\$ 88,612	\$ 108,626
音樂授權收入	126,749	89,181
演藝經紀收入	429,280	455,029
	\$ 644,641	\$ 652,836

(六)地區別資訊

本公司民國100年度及99年度地區別資訊如下：

	100 年 度		99 年 度	
	收入	非流動資產	收入	非流動資產
中國大陸	\$ 351,447	\$ -	\$ 347,957	\$ -
台灣	214,226	11,985	183,996	6,396
新加坡	29,383	1,987	43,992	3,718
其他國家	<u>49,585</u>	<u>1,243</u>	<u>76,891</u>	<u>1,665</u>
合計	<u>\$ 644,641</u>	<u>\$ 15,215</u>	<u>\$ 652,836</u>	<u>\$ 11,779</u>

(七)重要客戶資訊

本公司及子公司民國100年度及99年度對單一外部客戶之銷售額均未達本公司及子公司合併營業收入之10%。

華研國際音樂股份有限公司及子公司
合併財務報表暨會計師核閱報告
民國 101 年上半年度

公司地址：台北市建國北路二段 135 號 15 樓
電 話：(02)2512-1919

華研國際音樂股份有限公司及子公司
民國101年上半年度合併財務報表暨會計師核閱報告
目 錄

<u>項</u>	<u>目</u>	<u>頁</u>	<u>次</u>
一、	封面	1	
二、	目錄	2 ~ 3	
三、	會計師核閱報告	4	
四、	合併資產負債表	5 ~ 6	
五、	合併損益表	7	
六、	合併股東權益變動表	8	
七、	合併現金流量表	9	
八、	合併財務報表附註	10 ~ 29	
	(一) 公司沿革	10	
	(二) 重要會計政策之彙總說明	10 ~ 14	
	(三) 會計變動之理由及其影響	15	
	(四) 重要會計科目之說明	15 ~ 21	
	1. 現金	15	
	2. 公平價值變動列入損益之金融資產	15	
	3. 以成本衡量之金融資產	15	
	4. 應收帳款	15	
	5. 存貨	16	

項	目	頁	次
	6. 預付費用及款項	16	~ 17
	7. 固定資產	17	
	8. 長期借款	17	
	9. 退休金	17	~ 18
	10. 股本	18	
	11. 資本公積	18	
	12. 未分配盈餘	18	~ 19
	13. 股份基礎給付-員工獎酬	19	
	14. 所得稅	20	~ 21
	15. 普通股每股盈餘	21	
	16. 用人折舊折耗及攤銷費用	21	
	17. 政府補助收入	21	
(五)	關係人交易	22	
(六)	抵(質)押之資產	23	
(七)	重大承諾事項及或有負債	23	
(八)	重大之災害損失	23	
(九)	重大之期後事項	23	
(十)	其他	23	~ 26
(十一)	附註揭露事項	27	~ 29
(十二)	營運部門資訊	29	

會計師核閱報告

(101)財審報字第 12001021 號

華研國際音樂股份有限公司 公鑒：

華研國際音樂股份有限公司及子公司民國 101 年 6 月 30 日之合併資產負債表，暨民國 101 年上半年度之合併損益表、合併股東權益變動表及合併現金流量表，業經本會計師核閱竣事。上開合併財務報表之編製係管理階層之責任，本會計師之責任則為根據核閱結果出具報告。

本會計師係依照中華民國審計準則公報第三十六號「財務報表之核閱」規劃並執行核閱工作，由於本會計師僅執行分析、比較與查詢，並未依照中華民國一般公認審計準則查核，故無法對上開財務報表之整體是否允當表達表示查核意見。

依本會計師核閱結果，並未發現第一段所述合併財務報表在所有重大方面有違反「證券發行人財務報告編製準則」及中華民國一般公認會計原則而須作修正之情事。

資誠聯合會計師事務所

曾惠瑾

會計師

周筱姿



前財政部證券管理委員會

核准簽證文號：(79)台財證(一)第 27815 號

(85)台財證(六)第 68700 號

中華民國 101 年 8 月 27 日

華研國際音樂股份有限公司及子公司

合併資產負債表

民國110年6月30日

(僅經核閱，未依一般會計準則查核)

單位：新台幣仟元

資	產	附註	101	年	6	月	30	日
			金				額	%
流動資產								
1100	現金	四(一)	\$				405,346	71
1310	公平價值變動列入損益之金融資產 - 流動	四(二)					6,576	1
1120	應收票據淨額						362	-
1140	應收帳款淨額	四(四)					78,399	14
1150	應收帳款 - 關係人淨額	五					134	-
1160	其他應收款	四(十七)					16,203	3
1190	其他金融資產 - 流動	六					1,550	-
120X	存貨	四(五)					4,965	1
1250	預付費用	四(六)					9,116	2
1260	預付款項	四(六)					17,183	3
1286	遞延所得稅資產 - 流動	四(十四)					1,829	-
1298	其他流動資產 - 其他						1,167	-
11XX	流動資產合計						542,830	95
基金及投資								
1480	以成本衡量之金融資產 - 非流動	四(三)					14,950	3
固定資產								
成本								
1544	電腦通訊設備						663	-
1551	運輸設備						13,532	2
1561	辦公設備						2,412	1
1631	租賃改良						2,122	-
1681	其他設備						1,698	-
15XY	成本及重估增值						20,427	3
15X9	減：累計折舊		(11,923)	(2)
15XX	固定資產淨額						8,504	1
無形資產								
1750	電腦軟體成本						364	-
其他資產								
1820	存出保證金						2,118	-
1888	其他資產 - 其他						2,681	1
18XX	其他資產合計						4,799	1
1XXX	資產總計		\$				571,447	100

(續次頁)

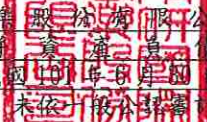
 華研國際音樂股份有限公司及子公司
 合併資產負債表
 民國101年6月30日
 (僅經核閱，未依一般公認審計準則查核)

單位：新台幣仟元

負債及股東權益	附註	101年6月30日 金 額 %
流動負債		
2120 應付票據		\$ 7,273 1
2140 應付帳款		176,322 31
2160 應付所得稅	四(十四)	5,948 1
2170 應付費用	五	21,517 4
2210 其他應付款項		800 -
2260 預收款項		88,725 16
2270 一年或一營業週期內到期長期負債	四(八)	191 -
2280 其他流動負債		943 -
21XX 流動負債合計		<u>301,719 53</u>
長期負債		
2420 長期借款	四(八)	<u>564 -</u>
其他負債		
2810 應計退休金負債	四(九)	2,751 -
2860 遞延所得稅負債 - 非流動	四(十四)	<u>640 -</u>
28XX 其他負債合計		<u>3,391 -</u>
2XXX 負債總計		<u>305,674 53</u>
股東權益		
股本		
3110 普通股股本	四(十)	250,000 44
資本公積		
3211 普通股溢價	四(十一)(十三)	430 -
保留盈餘		
3350 未分配盈餘	四(十二)	12,458 2
股東權益其他調整項目		
3420 累積換算調整數		(438) -
361X 母公司股東權益合計		262,450 46
3610 少數股權		<u>3,323 1</u>
3XXX 股東權益總計		<u>265,773 47</u>
重大承諾及或有負債	七	
負債及股東權益總計		<u>\$ 571,447 100</u>

後附合併財務報表附註為本合併財務報表之一部分，請併同參閱。

董事長：呂燕清



經理人：何燕玲



會計主管：蘇雅惠



華研國際音樂股份有限公司及子公司

合併損益表
民國101年1月1日至3月31日
(僅經核閱，未依一般公認會計準則查核)

單位：新台幣仟元
(除每股盈餘為新台幣元外)

項目	附註	金	額	%
營業收入	五			
4110 營業收入		\$	256,202	101
4170 銷貨退回		(841)	-
4190 銷貨折讓		(875)	(1)
4000 營業收入合計			254,486	100
營業成本	四(十七)			
5110 營業成本		(141,332)	(55)
5910 營業毛利			113,154	45
營業費用	四(十六)(十七)及五			
6100 推銷費用		(63,876)	(25)
6200 管理及總務費用		(24,694)	(10)
6000 營業費用合計		(88,570)	(35)
6900 營業淨利			24,584	10
營業外收入及利益				
7110 利息收入			62	-
7160 兌換利益			5,883	2
7480 什項收入			4,784	2
7100 營業外收入及利益合計			10,729	4
營業外費用及損失				
7640 金融資產評價損失	四(二)	(50)	-
7880 什項支出		(16)	-
7500 營業外費用及損失合計		(66)	-
7900 繼續營業單位稅前淨利			35,247	14
8110 所得稅費用	四(十四)	(6,476)	(3)
9600XX 合併總損益		\$	28,771	11
歸屬於：				
9601 合併淨利		\$	28,774	11
9602 少數股權利益		(3)	-
		\$	28,771	11
			稅 前	稅 後
基本每股盈餘	四(十五)			
9750 本期淨利		\$	1.53	\$ 1.25

後附合併財務報表附註為本合併財務報表之一部分，請併同參閱。

董事長：呂燕清



經理人：何燕玲



會計主管：蘇雅惠



華研國際音樂股份有限公司及子公司

合併資產負債表

民國101年12月31日

(僅經核閱，未依會計準則查核)

單位：新台幣仟元

	普通股股本	普通股溢價	未分配盈餘 (累積虧損)	累積換算調整數	少數股權	合計
101年上半年度						
101年1月1日餘額	\$ 225,000	\$ -	(\$ 16,316)	\$ 493	\$ 3,375	\$ 211,566
現金增資	25,000	430	-	-	-	25,430
101年上半年度合併總損益	-	-	28,774	-	(3)	28,771
國外長期投資累積換算調整數	-	-	-	55	(49)	6
101年6月30日餘額	\$ 250,000	\$ 430	\$ 12,458	\$ 438	\$ 3,323	\$ 265,773

101年上半年度

101年1月1日餘額

現金增資

101年上半年度合併總損益

國外長期投資累積換算調整數

101年6月30日餘額

後附合併財務報表附註為本合併財務報表之一部分，請併同參閱。



董事長：呂燕清



經理人：何燕玲

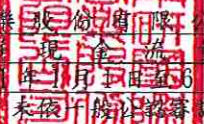

會計主管：蘇雅惠

 華研國際音樂及娛樂公司及子公司
 合併現金流量表
 民國101年1月1日至6月30日
 (僅經核閱，未依一般公認會計準則查核)

單位：新台幣仟元

101年上半年度

營業活動之現金流量

合併總損益	\$	28,771
調整項目		
銷貨退回及折讓損失提列數		465
存貨跌價及呆滯損失		950
金融資產評價損失		50
折舊費用		1,212
攤銷費用		97
股權基礎給付義務認列之酬勞成本		430
資產及負債科目之變動		
應收票據淨額	(69)
應收帳款淨額		99,874
應收帳款-關係人	(134)
其他應收款	(4,814)
存貨	(887)
預付費用		2,300
預付款項		5,260
其他流動資產-其他		16
遞延所得稅資產淨變動數		454
應付票據	(1,234)
應付帳款	(47,206)
應付所得稅	(377)
應付費用	(20,082)
其他應付款項	(10,569)
預收款項		46,398
其他流動負債	(1,377)
營業活動之淨現金流入		99,528

投資活動之現金流量

處分公平價值變動列入損益之金融資產價款		4,990
其他金融資產-流動	(24)
以成本衡量之金融資產增加	(12,000)
購置固定資產	(938)
無形資產增加	(116)
存出保證金減少		1,194
投資活動之淨現金流出	(6,894)

融資活動之現金流量

償還長期借款	(98)
現金增資		25,000
融資活動之淨現金流入		24,902

匯率影響數	(588)
本期現金及約當現金增加		116,948
期初現金及約當現金餘額		288,398
期末現金及約當現金餘額	\$	405,346

現金流量資訊之補充揭露

本期支付利息	\$	-
本期支付所得稅	\$	6,396

後附合併財務報表附註為本合併財務報表之一部分，請併同參閱。

董事長：呂燕清



經理人：何燕玲



會計主管：蘇雅惠



華研國際音樂股份有限公司及子公司

財務報表附註

民國 101 年 6 月 30 日



單位：新台幣仟元
(除特別註明者外)

一、公司沿革

本公司原名華葳音樂國際股份有限公司，於民國 88 年 5 月 1 日設立登記，歷經數次更名，於民國 90 年 9 月 5 日辦理變更公司名稱為華研國際音樂股份有限公司。本公司主要營業項目為流行音樂之錄製及發行、著作權授權與藝人演藝經紀等。截至民國 101 年 6 月 30 日止，本公司及子公司員工人數約為 90 人。

二、重要會計政策之彙總說明

本合併財務報表係依照「證券發行人財務報告編製準則」及中華民國一般公認會計原則編製。重要會計政策彙總說明如下：

(一)合併財務報表編製基礎

1. 合併財務報表編製原則

本公司對於直接或間接持有表決權之股份超過 50% 以上之被投資公司及符合有控制能力之條件者將全數納入合併財務報表編製個體，並編製合併財務報表。對於期中取得子公司之控制能力者，自取得控制力之日起，開始將子公司之收益及費損編入合併損益表；對於期中喪失對子公司控制力之日起，終止將子公司之收益及費損編入合併損益表，且不予追溯重編以前年度合併損益表。

本公司與合併子公司相互間重大交易事項及資產負債表科目餘額予以沖銷。

2. 本公司參酌財團法人中華民國會計研究發展基金會(96)基秘字第 072 號函及(100)基秘字第 248 號函規定，因相同股東而受共同控制之個體，應視為符合本公司有控制能力之條件，併入合併報表編製個體。按金管證六字第 0940003879 號令及會計研究發展基金會(75)基秘字第 107 號函示，首次編製半年度合併報表得以單期表達。

3. 列入合併財務報表之所有子公司如下：

投資公司 名稱	子公司 名稱	業務性質	所持股權百分比	
			101年6月30日	說明
華研國際音樂 股份有限公司	華研音樂經紀股 份有限公司 (華研經紀)	音樂詞曲著作權 之經紀、代理及 買賣業務	100	
華研國際音樂 股份有限公司	HIM International Music PTE. LTD. (HIM-SG)	有聲出版品銷售 及著作權授權與 藝人演藝經紀	100	
華研國際音樂 股份有限公司	HIM International SDN. BHD. (HIM-MY)	"	69	

4. 未列入本期合併財務報表之子公司：無此情形。
5. 子公司會計期間不同之調整及處理方式：無此情形。
6. 子公司會計政策與本公司不同之情形：無此情形。
7. 國外子公司營業之特殊風險：無此情形。
8. 子公司將資金移轉予本公司之能力受重大限制者，該限制之本質與程度說明：無此情形。
9. 子公司持有母公司發行證券之內容：無此情形。
10. 子公司發行轉換公司債及新股之有關資料：子公司並無發行轉換公司債及新股對母公司股東權益影響重大者。

(二) 子公司外幣財務報表換算基礎

海外子公司財務報表於轉換時，所有資產及負債科目均按資產負債表日之匯率換算，股東權益中除期初保留盈餘以上期期末換算後之餘額結轉外，其餘均按歷史匯率換算；股利按宣告日之匯率換算，損益科目按加權平均匯率換算。換算產生之差額，列入「累積換算調整數」，作為股東權益之調整項目。

(三) 外幣交易

外幣交易按交易當日之即期匯率作為入帳基準，其與實際收付時之兌換差異，列為當年度損益。期末就外幣貨幣性資產或負債餘額，按資產負債表日之即期匯率評價調整，因調整而產生之兌換差額列為當年度損益。

(四) 資產負債區分流動及非流動之分類標準

1. 資產符合下列條件之一者，列為流動資產；資產不屬於流動資產者為非流動資產：

- (1) 因營業所產生之資產，預期將於正常營業週期中變現、消耗或意圖出售者。

- (2) 主要為交易目的而持有者。
- (3) 預期於資產負債表日後十二個月內將變現者。
- (4) 現金或約當現金，但於資產負債表日後逾十二個月用以交換、清償負債或受有其他限制者除外。

2. 負債符合下列條件之一者，列為流動負債；負債不屬於流動負債者為非流動負債：

- (1) 因營業而發生之債務，預期將於正常營業週期中清償者。
- (2) 主要為交易目的而發生者。
- (3) 須於資產負債表日後十二個月內清償者。
- (4) 不能無條件延期至資產負債表日後逾十二個月清償之負債。

(五) 公平價值變動列入損益之金融資產

- 1. 屬權益性質者係採交易日會計，於原始認列時，將金融商品以公平價值衡量。
- 2. 公平價值變動列入損益之金融資產與負債係以公平價值評價且其價值變動列為當期損益。上市/上櫃股票係以資產負債表日公開市場之收盤價為公平價值。開放型基金係以資產負債表日該基金淨資產價值為公平價值。

(六) 以成本衡量之金融資產

- 1. 採交易日會計，於原始認列時，將金融商品以公平價值衡量。
- 2. 以成本衡量之金融資產若有減損之客觀證據，則認列減損損失，此減損金額不予迴轉。

(七) 應收票據及帳款、其他應收款

- 1. 應收票據及帳款係因出售商品或勞務而發生之債權，其他應收款係不屬於應收票據及帳款之其他應收款項。應收票據及帳款、其他應收款原始認列時以公平價值衡量。
- 2. 本公司於資產負債表日評估是否存在客觀證據，顯示重大個別金融資產發生減損，以及非屬重大之個別金融資產單獨或共同發生減損；若有減損之客觀證據，則認列減損損失。減損金額為金融資產之帳面價值與其估計未來現金流量採原始有效利率折現之現值間之差額。若後續期間減損金額減少，而該減少明顯與認列減損後發生之事件有關，則迴轉先前認列之金融資產減損金額，該迴轉不應使金融資產帳面金額大於未認列減損情況下之攤銷後成本，迴轉之金額認列為當期損益。

(八) 存貨

存貨採永續盤存制，以實際購入成本為入帳基礎，成本之結轉按加權平均法計算。期末存貨除就呆滯及過時部分提列備抵呆滯損失外，期末存貨採成本與淨變現價值孰低評價，比較成本與淨變現價值孰低時，採逐項比較

法。淨變現價值係指在正常情況下之估計售價減除至完工尚需投入之成本及推銷費用後之餘額。

(九) 固定資產

1. 以取得成本為入帳基礎，成本包括截至可使用前所發生之一切支出。
2. 固定資產按估計經濟耐用年限，按平均法計提折舊。各項資產之耐用年限為 3~8 年。
3. 凡支出效益及於以後各期之重大改良或大修支出列為資本支出，經常性維護或修理支出則列為當期費用。
4. 固定資產出售、汰換或報廢時，成本、重估增值及累計折舊皆自各相關科目沖銷，所發生之出售損益或報廢損失，列入當期營業外收支。

(十) 無形資產

電腦軟體以取得成本為入帳基礎，按估計效益年數採直線法攤銷，攤銷年限為 3~5 年。

(十一) 退休金

1. 退休金辦法屬確定給付退休辦法者，係依據精算結果認列淨退休金成本，淨退休金成本包括當期服務成本、利息成本、基金資產之預期報酬及未認列過渡性淨給付義務與退休金損益之攤銷數。未認列過渡性淨給付義務按平均剩餘服務年限攤提。於編製期中報表時，最低退休金負債重新按續後淨退休金及基金提撥數額調整之。
2. 退休金辦法屬確定提撥退休辦法者，則依權責發生基礎將應提撥之退休基金數額認列為當期之退休金成本。

(十二) 所得稅

1. 依財務會計準則公報第二十二號「所得稅之會計處理準則」之規定作跨期間與同期間之所得稅分攤。將暫時性差異所產生之影響數認列為遞延所得稅資產或負債，再評估其遞延所得稅資產之可實現性，認列其備抵評價金額。遞延所得稅資產或負債，依據其所屬資產負債科目性質或實現期間之長短，劃分為流動或非流動項目。
2. 本公司及子公司-華研經紀依「所得基本稅額條例」於計算所得稅時除一般所得稅額外，並予以估算基本稅額。如一般所得稅額低於基本稅額時，就其差額估列入帳，列入當年度所得稅費用。
3. 當稅法修正時，於公布日之年度按新規定將遞延所得稅負債或資產重新計算，因而產生之遞延所得稅資產或負債之變動影響數，列入當期繼續營業部門之所得稅費用(利益)。

(十三) 非金融資產減損

1. 本公司及子公司於資產負債表日針對有減損跡象之資產，估計其可回收金額，當可回收金額低於其帳面價值時，則認列減損損失。可回收

金額係指一項資產之淨公平價值或其使用價值，兩者較高者。

2. 當以前年度認列資產減損之情況不再存在時，則在以前年度提列損失金額範圍內予以迴轉。

(十四) 股份基礎給付—員工獎酬

股份基礎給付協議以所給與權益商品之公平價值衡量所取得之員工勞務，並於既得期間認列為薪資費用。

(十五) 員工分紅及董監酬勞

自民國 97 年 1 月 1 日起，員工分紅及董監酬勞成本，依民國 96 年 3 月 16 日財團法人中華民國會計研究發展基金會(96)基秘字第 052 號函「員工分紅及董監酬勞會計處理」之規定，於具法律義務或推定義務且金額可合理估計時，認列為費用及負債。嗣後股東會決議實際配發金額與估列金額有差異時，視為估計變動，列為次年度之損益。

(十六) 收入、成本及費用

1. 銷貨於獲利過程大部份已完成，且已實現或可實現時認列。
2. 勞務收入於提供勞務之交易結果能合理估計時，以資產負債表日之完成程度認列收入；提供勞務交易之結果無法合理估計時，若已發生成本很有可能回收時，就預期可回收之已發生成本範圍內認列收入；若已發生成本非屬很有可能回收時，不認列收入。
3. 屬權利金及公播收入，與交易有關之經濟效益很有可能流向企業及收入金額能可靠衡量時認列收入。
4. 相關成本配合收入於發生時承認。費用則依權責發生制於發生時認列為當期費用。

(十七) 政府補助收入

政府補助收入於能夠合理確定符合政府捐助之相關條件且可收到捐助款時予以認列入帳，與所得有關之政府捐助於變現時，作為當期相關成本及費用之減少。

(十八) 會計估計

本公司於編製合併財務報表時，業已依照中華民國一般公認會計準則之規定，對合併財務報表所列金額及或有事項，作必要之衡量、評估與揭露，其中包括若干假設及估計之採用，惟該等假設及估計與實際結果可能存有差異。

(十九) 營運部門

本公司營運部門資訊與提供給營運決策者之內部管理報告採一致之方式報導。營運決策者負責分配資源予營運部門並評估其績效。本公司依財務會計準則公報第四十一號「營運部門資訊之揭露」規定，於合併財務報表揭露部門資訊。

(五) 存貨

	<u>101年6月30日</u>
原料	\$ 3,363
在製品	396
製成品	<u>7,293</u>
	11,052
減：備抵存貨呆滯損失	(<u>6,087</u>)
	<u>\$ 4,965</u>
當期認列之存貨相關費損：	
	<u>101年上半年度</u>
已出售存貨成本	\$ 11,391
存貨跌價及呆滯損失	<u>950</u>
	<u>\$ 12,341</u>

(六) 預付費用及款項

	<u>101年6月30日</u>
預付租金	\$ 1,959
預付專案投資(註)	3,800
預付母帶及演唱會製作費用	2,050
預付保險費	350
其他預付費用	<u>957</u>
預付費用小計	<u>9,116</u>
預付版稅及酬勞	19,300
預付企劃及製作費用	5,109
預付演唱會成本	28
其他預付款項	2,941
減：備抵預付款項	(<u>10,195</u>)
預付款項小計	<u>17,183</u>
	<u>\$ 26,299</u>

註：本公司於民國 100 年 8 月 2 日與得藝國際媒體股份有限公司簽訂電影投資合約，依合約規定，本公司出資取得本專案投資 10%權益，如於結算後有虧損應依投資雙方取得本專案投資權利之比例分擔虧損；如有盈餘應將盈餘 20%做為製作公司及劇組團隊製作本專案投資之紅利，再依投資雙方取得本專案投資權利之比例分配盈餘，本公司可參與分配至電影上映發行後滿五年為止。截至 101 年 6 月 30 日止，本專案尚未

進行損益分配。

(七) 固定資產

資產名稱	101 年 6 月 30 日		
	原始成本	累計折舊	帳面價值
電腦通訊設備	\$ 663	(\$ 448)	\$ 215
運輸設備	13,532	(7,015)	6,517
辦公設備	2,412	(2,246)	166
租賃改良	2,122	(956)	1,166
其他設備	1,698	(1,258)	440
	<u>\$ 20,427</u>	<u>(\$ 11,923)</u>	<u>\$ 8,504</u>

(八) 長期借款

貸款機構	借款利率	借款期間	101年6月30日
UNI HUB AUTO SFN BHD	5.220%	99.01.26~106.01.26	\$ 875
減：長期借款折價			(120)
一年內到期之長期借款			(191)
			<u>\$ 564</u>

註：自首次動用日起每個月為一期，分 84 期償還。

(九) 退休金

1. 本公司及子公司依據「勞動基準法」之規定，訂有確定給付之退休辦法，適用於民國 94 年 7 月 1 日實施「勞工退休金條例」前所有正式員工之服務年資，以及於實施「勞工退休金條例」後選擇繼續適用勞動基準法員工之後續服務年資。員工符合退休條件者，退休金之支付係根據服務年資及退休前 6 個月之平均薪資計算，15 年以內（含）的服務年資每滿一年給予兩個基數，超過 15 年之服務年資每滿一年給予一個基數，惟累積最高以 45 個基數為限。本公司及子公司按月就薪資總額 2% 提撥退休基金，以勞工退休準備金監督委員會之名義專戶儲存於台灣銀行。截至民國 101 年 6 月 30 日止，本公司及子公司依上述退休金辦法認列之淨退休金成本為 \$165，撥存於台灣銀行勞工退休準備金專戶之餘額則為 \$2,848。
2. 自民國 94 年 7 月 1 日起，本公司及部分子公司依據「勞工退休金條例」，訂有確定提撥之退休辦法，適用於本國籍之員工。本公司就員工選擇適用「勞工退休金條例」所定之勞工退休金制度部分，每月按不低於薪資之 6% 提繳勞工退休金至勞保局員工個人帳戶，員工退休金之支付依員工個人之退休金專戶及累積收益之金額採月退休金或一次退休金方式領取。截至民國 101 年 6 月 30 日止，本公司及子公司依上開退休金辦法認列之退休金成本為 \$1,315。
3. HIM-SG 及 HIM-MY 依據當地政府規定之退休辦法，按當地規定以薪資之一

定比例提撥退休金，民國 101 年上半年度提撥金額為\$523，該等公司除年度提撥外，無進一步義務。

(十)股本

- 1.民國 101 年 6 月 30 日止，本公司章定資本額為\$600,000，分為 60,000 仟股(其中保留員工認股權憑證發行計 2,500 仟股)，實收資本額為\$250,000，每股面額 10 元。
- 2.本公司於民國 101 年 3 月 5 日董事會決議通過辦理現金增資，基準日為 101 年 5 月 23 日，現金增資用途為增加營運資金，預計每股認購價格為 10 元，此增資案已募得\$25,000，並辦理變更登記完竣；本次普通股之權利義務，除員工認購之股份依公司法 267 條之規定，於承購後滿二年始能轉讓外，餘與其他已發行之普通股同。

(十一)資本公積

依公司法規定，超過票面金額發行股票所得之溢額及受領贈與之所得之資本公積，除得用於彌補虧損外，於公司無累積虧損時，按股東原有股份之比例發給新股或現金。另依證券交易法之相關規定，以上開資本公積撥充資本時，每年以其合計數不超過實收資本額百分之十為限。公司非於盈餘公積填補資本虧損仍有不足時，不得以資本公積補充之。

(十二)未分配盈餘

- 1.依本公司章程規定，年度總決算如有盈餘，除依法完納一切稅捐外，應先彌補以往年度虧損，次提列 10%為法定盈餘公積，其餘除派付股息年息一分外，如尚有盈餘加計上年度累積未分配盈餘數，為累積可分配盈餘，以全部或一部分由董事會擬具分配議案，提請股東會決議分派之。本公司於分派盈餘時，應分派股東紅利 98%，員工紅利 1%，董事監察人酬勞 1%。

本公司分配股利之政策，須視公司目前及未來之投資環境、資金需求、國內外競爭狀況及資本預算等因素，兼顧股東利益、平衡股利及公司長期財務規劃等，每年依法由董事會擬具分派案，提報股東會。股利之發放，其中股票股利以不高於當年股利總額之百分之五十為原則。員工紅利如以股票方式發放，本公司從屬公司之員工符合一定條件時，亦得分配之，其一定條件授權董事長訂定之。

- 2.依民國 101 年 1 月 4 日修正後之公司法規定，法定盈餘公積除彌補公司虧損及按股東原有股份之比例發給新股或現金外，不得使用之，惟發給新股或現金者，以該項公積超過實收資本額百分之二十五之部分為限。
- 3.本公司民國 100 年度之盈餘，經股東會決議不分配，以彌補以前年度虧損。

4. 本公司民國 101 年上半年度因彌補以前年度虧損等後之可供分配盈餘不足分配股息年息一分，故未估列員工紅利及董監酬勞。
5. 本公司民國 100 年度之員工紅利及董監酬勞，經董事會決議不分配，並與其後之股東會決議同。
6. 本公司民國 101 年度兩稅合一相關資訊如下：

	<u>101年6月30日</u>
(1) 股東可扣抵帳戶餘額	\$ <u>18,005</u>
(2) 本公司民國 100 年度為累積虧損，無盈餘可供分配，是以無盈餘分配之稅額扣抵比率。	

7. 未分配盈餘相關資訊：

	<u>101年6月30日</u>
A. 86年及以前年度未分配盈餘	\$ -
B. 87年及以後年度未分配盈餘	
a. 未加徵10%營利事業所得稅未分配盈餘	12,458
b. 已加徵10%營利事業所得稅未分配盈餘	<u>-</u>
合計	\$ <u>12,458</u>

(十三) 股份基礎給付 - 員工獎酬

1. 截至民國 101 年 6 月 30 日，本公司之股份基礎給付交易如下：

101年6月30日

協議 之類型	給與日	給與數量 (仟股)	合約期間	既得之條件	本期實際 離職率	估計未來 離職率
現金增資保 留員工認股	101.5.23	430	不適用	立即既得	不適用	不適用

2. 本公司使用 Black-Scholes 選擇權模式估計民國 101 年 5 月 23 日發行之員工認股權公平價值，相關資訊如下：

協議 之類型	給與日	股價 /履約價格	預期 波動率	預期存 續期間	預期 股利率	無風險 利率	每單位 公平價值
現金增資保 留員工認股	101.5.23	10.66元/10元	38.17%	0.15年	0%	0.7%	1元

3. 股份基礎給付產生之費用如下：

	<u>101年上半年度</u>
權益交割	\$ <u>430</u>

(十四) 所得稅

1. 所得稅費用

	<u>101年上半年度</u>
稅前淨利按法定稅率計算之所得稅	\$ 6,255
永久性差異之所得稅影響數	(184)
以前年度所得稅低估數	401
其他	<u>4</u>
所得稅費用	6,476
遞延所得稅資產淨變動數	(456)
以前年度所得稅低估數	(401)
以前年度應付所得稅	373
預付所得稅	(43)
其他	<u>(1)</u>
應付所得稅淨額	<u>\$ 5,948</u>

2. 遞延所得稅資產與負債

	<u>101年6月30日</u>
遞延所得稅資產-流動	\$ 1,829
遞延所得稅負債-非流動	<u>(640)</u>
	<u>\$ 1,189</u>

3. 因暫時性差異而產生之各遞延所得稅資產或負債科目餘額如下：

	<u>101年6月30日</u>	
	<u>金額</u>	<u>所得稅 影響數</u>
流動項目：		
備抵存貨跌價及呆滯損失	\$ 5,261	\$ 894
備抵銷貨退回及折讓	427	73
未實現兌換利益	(1,756)	(299)
備抵預付款項	6,796	1,155
其他	31	<u>6</u>
		<u>\$ 1,829</u>

	101年6月30日	
	金額	所得稅 影響數
非流動項目：		
退休金費用未實際提撥	\$ 72	\$ 12
外幣換算調整數	(103)	(18)
投資利益	(3,362)	(571)
其他	(316)	(63)
		(\$ 640)

4. 本公司及子公司 - 華研經紀營利事業所得稅業經稅捐稽徵機關核定至民國 99 年度。

(十五) 普通股每股盈餘

	101 年 上 半 年 度				
	金額		加權平均流 通在外股數	每股盈餘 (單位：元)	
	稅前	稅後	(仟股)	稅前	稅後
基本每股盈餘：					
本期淨利	\$ 35,247	\$ 28,774	23,025	\$ 1.53	\$ 1.25

(十六) 用人折舊折耗及攤銷費用

本期發生之用人、折舊、折耗及攤銷費用皆屬營業費用，彙總如下：

性質別	功能別	101年上半年度
用人費用		
薪資費用		\$ 32,355
勞健保費用		2,319
退休金費用		2,003
其他用人費用		3,855
折舊費用		\$ 1,212
攤銷費用		\$ 97

(十七) 政府補助收入

民國 101 年上半年度本公司取得行政院新聞局「旗艦型音樂製作與整合行銷」計畫補助款\$8,571，帳列勞務成本及推銷費用之減項；截至民國 101 年 6 月 30 日止，該補助款應收餘額為\$6,000，表列「其他應收款」。

五、關係人交易

(一)關係人之名稱及關係

關係人名稱	與本公司之關係
歐蘭達文創館股份有限公司 (歐蘭達)(註)	本公司董事長與該公司董事長同一人
喜蜜國際企業股份有限公司 (喜蜜國際)	本公司董事長為該公司董事

註：原名華研國際電通股份有限公司，於民國 101 年上半年度更名。

(二)與關係人間之重大交易事項

1. 營業收入

	101年上半年度	
	金額	佔本公司合併營業收入淨額百分比
喜蜜國際	\$ 320	-

對關係人提供勞務之價格及收款條件係按雙方議定條件辦理。

2. 營業費用

	101年上半年度	
	金額	佔本公司合併營業費用百分比
歐蘭達	\$ 736	1

歐蘭達為本公司提供倉庫管理服務，價格由雙方議定，本公司依合約每月支付費用予歐蘭達。

3. 應收帳款

	101年上半年度	
	金額	佔本公司合併應收帳款百分比
喜蜜國際	\$ 134	-

4. 應付費用

	101年上半年度	
	金額	佔本公司合併應付費用百分比
歐蘭達	\$ 126	1

六、抵(質)押之資產

資 產 項 目	帳 面 價 值		用 途
	101年6月30日		
其他金融資產-流動	\$	1,550	履約保證金

七、重大承諾事項及或有負債

1. 本公司與旗下藝人簽訂 2-10 年不等之經紀合約，並依各類收入約定不同支付酬勞比例。
2. 本公司於民國 101 年 2 月 29 日經董事會決議，通過與福茂唱片及杰威爾唱片合資成立大加有限公司(以下簡稱「大加」)，以集合各家著作權與大陸網路平台談判授權及採取打擊侵犯著作權行為之相關作為，大加於民國 101 年 2 月已完成相關設立登記，截至民國 101 年 8 月 27 日，該投資款尚未匯出。

八、重大之災害損失

無此情形。

九、重大之期後事項

無此情形。

十、其他

(一)金融商品之公平價值

	101年6月30日		
	帳面價值	公平價值	
		公開報價 決定之金額	評價方法 估計之金額
<u>非衍生性金融商品</u>			
資產			
公平價值與帳面價值相等之金融資產	\$ 501,994	\$ -	\$ 501,994
公平價值變動列入損益之金融資產	6,576	6,576	-
以成本衡量之金融資產	14,950	-	-
存出保證金	2,118	-	2,118
負債			
公平價值與帳面價值相等之金融負債	\$ 206,855	\$ -	\$ 206,855
長期借款(含一年或一營業週期到期 部份)	755		755
<u>衍生性金融商品</u>			
無。			

本公司及子公司估計金融商品公平價值所使用之方法及假設如下：

1. 公平價值與帳面價值相等之金融資產與負債

(1)短期金融商品，因折現值影響不大，故以帳面價值估計其公平價值。此方法應用於現金、應收票據及帳款淨額(含關係人)、其他應收款、其他金融資產-流動、應付票據及帳款、應付費用、其他應付款項及其他流動負債。

(2)公平價值變動列入損益之金融資產之上市櫃股票及開放型基金，係以活絡市場公開報價為公平價值。

(3)存出保證金係以其在資產負債表上之帳面價值估計其公平價值，因該等保證金雖未計息，然因期間不長或金額不大，折現與否影響微小，故其帳面價值應屬估計公平價值之合理基礎。

2.長期借款以其在資產負債表上之帳面價值估計其公平價值，因折現與否影響微小，故其帳面價值應屬估計公平價值之合理基礎。

(二)利率風險部位資訊

本公司及子公司民國 101 年 6 月 30 日具利率變動之公平價值風險之金融資產及金融負債分別為\$1,540 及\$755；另本公司未有具利率變動之現金流量風險之金融資產及負債。

(三)財務風險控制及避險策略

本公司及子公司隨時辨認所有風險，使管理當局能有效控制並衡量市場風險、信用風險及作業風險。本公司及子公司市場風險管理目標，係經適當考量經濟環境、競爭狀況及市場價值風險之影響下，達到最佳化之風險部位、維持適當流動性部位及集中管理所有市場風險。

(四)重大財務風險資訊

1.市場風險

本公司及子公司從事之業務涉及若干非功能性貨幣，故受匯率波動之影響，具重大匯率波動影響之外幣資產資訊如下：

(外幣:功能性貨幣)	101年6月30日	
	外幣(註)	匯率
<u>金融資產</u>		
<u>貨幣性項目</u>		
美金：新台幣	\$ 1,706	29.8800
港幣：新台幣	40,679	3.5830
日幣：新台幣	1,715	0.3754
人民幣：新台幣	3,143	4.7010
美金：新加坡幣	484	1.2737
港幣：新加坡幣	30,099	0.1642
人民幣：新加坡幣	4,670	0.2004

101年6月30日

(外幣:功能性貨幣)

外幣(註) 匯率

金融負債

貨幣性項目

港幣：新加坡幣

\$ 25,996 0.1642

註：係仟元表達。

2. 應收款項：項目包含應收票據、應收帳款淨額(含關係人)及其他應收款。

(1)市場風險

應收款項皆屬一年內到期之款項，因此經評估後，並無重大之市場風險。

(2)信用風險

於銷貨時，業已評估交易相對人之信用狀況，預期交易相對人不致發生違約，故發生信用風險之可能性極低。

(3)流動性風險

應收款項皆屬一年內到期之款項，且營運資金足以支應資金需求，故預期不致於發生重大的流動性風險。

(4)利率變動之現金流量風險

本公司之應收款項非屬浮動利率之金融資產，故市場利率變動並不會影響未來金流量，故無重大利率變動之現金流量風險。

3. 權益類金融商品投資：包含以公平價值變動列入損益之金融資產及以成本衡量之金融資產。

(1)市場風險

本公司從事之權益類金融商品投資雖受市場價格變動之影響，惟本公司隨時監測市場變化，並適時設置停損點，故預期不致發生重大之市場風險。

(2)信用風險

本公司係透過集中交易市場下單交易，或係與信用良好之交易相對人往來，預期交易相對人不致發生違約，故發生信用風險之可能性不高。權益類金融商品最大之信用風險價值為帳面價值。

(3)流動性風險

本公司投資之權益類金融商品投資具活絡市場者，預期可輕易在市場上以接近公平價值之價格迅速出售金融資產，故流動性風險低。不具活絡市場者，部分屬以成本衡量之金融資產之權益類金融商品因無活絡市場，故具流動性風險。

(4)利率變動之現金流量風險

本公司投資之權益類金融商品投資非屬利率型商品，因此無利率變動之現金流量風險。

4. 長期借款：包含長期借款及一年或一營業週期內到期之長期負債。

(1)市場風險

本公司之子公司借入之款項，經評估並無重大市場風險。

(2)信用風險

無信用風險。

(3)流動性風險

子公司預期未來產生之現金流量足以因應本公司資金需求，故不致發生重大之流動性風險。

(4)利率變動之現金流量風險：

本公司之子公司借入之款項，為固定利率之負債，故無重大之利率變動風險。

十一一、附註揭露事項

(一) 重大交易事項相關資訊

1. 資金貸與他人情形：無此情形。
2. 為他人背書保證：無此情形。
3. 期末持有有價證券情形：

有價證券種類及名稱	與有價證券發行人之關係	帳列科目	期股		市價(註1)	備註
			數	帳面金額		
台灣精星科技股份有限公司	無	公平價值變動列入損益之金融資產-流動	305,585	\$ 1,528	\$ 0.26%	5.00
華南永昌投資級收益組合基金	"	"	500,000	5,048	-	10.10
HIM International Music PTE LTD	採權益法之轉投資公司	採權益法之長期投資股權	500,000	23,064	100.00%	46.13
HIM International SDN BHD	"	"	345,000	7,396	69.00%	21.44
華研音樂經紀股份有限公司	"	"	3,000,000	18,614	100.00%	6.20
全音樂股份有限公司	無	以成本衡量之金融資產-非流動	225,000	2,250	4.50%	4.18
聖藍科技股份有限公司	"	"	100,000	700	0.69%	3.98
精碟科技股份有限公司	"	"	2,250,847	-	0.18%	(3.48)
德積科技股份有限公司	"	"	1,200,000	12,000	3.56%	1.99

註1：市價之填寫方法如下：

- (1) 有公開市價者，係指會計期間最末一個月之平均收盤價。但開放型基金，其市價係指資產負債表日該基金淨資產價值。
- (2) 無公開市價者，股票請填每股淨值，餘得免填。

4. 累積買進或賣出同一有價證券之金額達新台幣一億元或實收資本額百分之二十以上：無此情形。
5. 取得不動產之金額達新台幣一億元或實收資本額百分之二十以上：無此情形。
6. 處分不動產之金額達新台幣一億元或實收資本額百分之二十以上：無此情形。
7. 與關係人進、銷貨之金額達新台幣一億元或實收資本額百分之二十以上：無此情形。
8. 應收關係人款項達新台幣一億元或實收資本額百分之二十以上：無此情形。
9. 從事衍生性金融商品交易：無此情形。

(二) 轉投資事業相關資訊

被投資公司相關資訊如下：

投資公司名稱	被投資公司名稱	所在地	主要營業項目	原始投資金額	期末數	持帳面金額		被投資公司本期(損)益	本期認列之(損)益	備註
						比率	金額			
華研國際音樂股份有限公司	HIM International Music PTE LTD	新加坡	有聲出版品銷售、著作權授權與藝人演藝經紀	\$ 22,126	500,000	100%	\$ 23,064	1,759	\$ 1,759	註
"	HIM International SDN BHD	馬來西亞	有聲出版品銷售、著作權授權與藝人演藝經紀	5,967	345,000	69%	7,396	(10)	(7)	"
"	華研音樂經紀股份有限公司	台灣	音樂詞曲著作權之經紀、代理及買賣	25,000	3,000,000	100%	18,614	1,329	1,329	"

註：上述投資係合併報表之編製主體，於編製合併報表時業已沖銷。

被投資公司並無本附註之(一)1.至9.之情形。

(三) 大陸投資資訊

本公司未有赴大陸投資之情形。

(四) 母公司與子公司及各子公司間之業務關係及重要交易往來情形及金額

民國 101 年上半年度

編號(註1)	交易人名稱	交易往來對象	與交易人之關係(註2)	交易往來情形			佔合併總營收或總資產之比率(註3)
				科目	金額(註4)	交易條件	
0	華研國際音樂股份有限公司	HIM International Music PTE. LTD.	1	應收帳款	\$ 3,426	註5	0.60%
"	"	HIM International SDN. BHD.	"	應收帳款	1,083	"	0.19%
"	"	HIM International Music PTE. LTD.	"	營業收入	29,272	"	11.50%
"	"	HIM International SDN. BHD.	"	"	1,164	"	0.46%
1	華研音樂經紀股份有限公司	華研國際音樂股份有限公司	2	"	2,540	"	1.00%

註 1：母公司及子公司相互間之業務往來資訊應分別於編號欄註明，編號之填寫方法如下：

1. 母公司填 0。
 2. 子公司依公司別由阿拉伯數字 1 開始依序編號。
- 註 2：與交易人之關係有以下三種，標示種類即可：
1. 母公司對子公司。
 2. 子公司對母公司。
 3. 子公司對子公司。

註 3：交易往來金額佔合併總營收或總資產比率之計算，若屬資產負債科目者，以期末餘額佔合併總資產之方式計算；若屬損益科目者，以期中累積金額佔合併總

營收之方式計算。

註 4：僅揭露金額達 \$1,000 以上之關係人交易，另相對之關係人交易不予揭露。

註 5：係依雙方議定之條件辦理

十二、營運部門資訊

(一) 一般性資訊

本公司及子公司皆從事與有聲出版相關之開發及銷售、著作權授權與藝人演藝經紀等，本公司僅以單一營運部門作為營運決策者制定決策所使用之報導資訊，所揭露之營運部門係以有聲出版的開發及銷售、著作權授權與藝人演藝經紀為主要收入來源。

(二) 部門損益與資產之調節資訊

本公司向主要營運決策者呈報之部門稅前營業損益，與損益表內之收入、費用等係採用一致之衡量方式。本公司提供予營運決策者進行部門經營決策之報表與部門損益表並無差異，故無須予以調節。

華研國際音樂股份有限公司



負責人：呂燕清

